



# BILANCIO SOCIALE

**2023**





### Hanno collaborato alla redazione del Bilancio Sociale '23

Dipendenti e Consulenti: Dott.ssa Barbara Saccagno per la redazione e la grafica, Dott. Monica Scolaro, Dott. Enrico Montefiori, Rag. Moira Marchisio.

La presidente: Laura Cerra; il vice presidente Davide Franchi, il tesoriere Luciano Zanetta, il Consigliere Andrea Fabris, con la collaborazione di tutti i consiglieri e del revisore unico dei conti.

I volontari per competenza: Dott. Renzo Raggio; Dott. Gianfranco Irico.

Con la collaborazione di tutti i volontari e dei referenti di fondo.

# SOMMARIO

## Premesse

Introduzione Presidente e Vice Presidente pp. 3-4

## 1 Metodologia

Il Bilancio Sociale pp. 5-6

Indicatori pp. 6-7

## 2 Chi Siamo

Visione, Missione, Storia, Governance pp. 8-13

Territorio pp. 14-15

Sede e Strumenti pp. 16-18

## 3 Risorse

Risorse Umane e Volontari pp. 19-23-

5x1000 pp. 24-25

Contributi a sostegno dell'attività istituzionale p. 26

## 4 Bandi FV

Bandi di FV pp. 27-28

Fatto Bene pp. 29-30

E-State in + pp. 31-32

## 5 Fondi

Fondi nuovi e storici pp. 33-45

Fondi destinati p. 46

## 6 Donazioni

2023 pp. 47-48

## 7 Capitale Relazionale

Plus Valore p. 49

Reti pp. 50-52

Siamo Parte di p. 53-

Partnership p. 54

Progetti - Operazione Oculistica p- 55

## 8 Comunicazione

On e Off line pp. 56-57

## 9 Situazione finanziaria

Bilancio ETS	pp. 58-59
L. 124/2017	p. 60
Bilancio Esercizio	pp. 61 -82
Relazione Revisore Unico Conti	pp. 83-86

## Glossario Sigle

ASL Azienda Sanitaria Locale
CTS Codice del Terzo Settore
CdA Consiglio di Amministrazione
CDP Fondazione Cassa Depositi e Prestiti
CE Comitato Esecutivo
CEVa Comunità Educante Valsesia
CPIA Centro Provinciale Istruzione degli Adulti
CRT Fondazione Cassa Risparmio di Torino
CSP Fondazione Compagnia di San Paolo
CSV/CTV Centro Servizi Volontariato - Centro Territoriale Volontariato
ETS Ente del Terzo Settore
FCRV /Fondazione CR Vercelli Fondazione Cassa di Risparmio di Vercelli
FdC Fondazione di Comunità
FV Fondazione Valsesia
G-Local Globale e Locale
IC Istituto comprensivo
I.I.S. Istituto di Istruzione Superiore
I.P.I.A. Istituto professionale per l'industria e l'artigianato
IPSEOA Istituto professionale statale enogastronomia e ospitalità alberghiera
I.T. T. Istituto tecnico tecnologico
PNRR Piano Nazionale di Ripresa e Resilienza
POS dispositivo mobile Point of Sale
RUNTS Registro Unico Nazionale del Terzo Settore
TOC Theory of Change - Teoria del Cambiamento
VIS Valutazione Impatto Sociale

# Premesse

## Introduzione della Presidente e del Vice Presidente

---

### Presidente



A conclusione del mio mandato di cinque anni vorrei ricordare il lungo **percorso** che insieme al CdA abbiamo svolto per **trasformare** una neonata Fondazione di Comunità nell'attuale Fondazione Valsesia **Ente Filantropico ETS**.

É stato un lavoro intenso e che è transitato anche attraverso vicende gravi come il periodo del Covid, dell' alluvione e dei profughi dell' Ucraina . Il nostro gruppo ha sempre lavorato per il bene della comunità come ente benefattore ma soprattutto come **ente facilitatore** per permettere a molti donatori di veder realizzati i progetti in cui credevano. Piano, piano siamo diventati

punto di **riferimento** per molte associazioni ed enti del territorio che operano nel sociale, nell'assistenza, nell'educazione e cultura.

Ci siamo aperti anche ad esperienze con altre fondazioni partecipando a bandi e manifestazioni apportando il nostro contributo. Spero che Fondazione Valsesia in futuro continui e **crescere** ed a rimanere un riferimento a 360° per i cittadini delle nostre valli . Concludo il mio mandato con un **grazie** sincero per avere avuto l'opportunità di fare questa bellissima esperienza e ringrazio le Fondazioni Compagnia di San Paolo e Cassa di Risparmio di Vercelli per essere sempre state al nostro fianco, per aver creduto in noi e mi auguro che il loro fondamentale aiuto non venga mai a mancare.

Un saluto ed un grazie a **tutti** coloro che hanno collaborato con il CdA, in particolare Barbara Saccagno ed Enrico Montefiori, angeli custodi della Fondazione. Un grazie veramente grande ai **volontari** senza i quali Fondazione Valsesia non avrebbe potuto diventare quella che è diventata.

Grazie, **#dasolovalgoinsiemedipiù**.

Laura Cerra

## Vice Presidente



Quando, nel 2018, mi sedetti al tavolo con il gruppo di persone con cui, successivamente, costituimmo Fondazione Valsesia avevamo una visione ben precisa di ciò che avremmo dovuto fare per iniziare questa ambiziosa avventura. Forse, come in molte situazioni, seppur consapevoli, ciò che ci attendeva fu molto più grande di quello che ci aspettava.

Dalla sua costituzione l'**impegno** di tutti coloro che hanno dedicato il loro tempo e le loro competenze hanno fatto diventare la Fondazione Valsesia una realtà solida e fondamentale per la nostra amata Valsesia.

Al nostro territorio mancava un soggetto che potesse **supportare** le numerose Associazioni di volontariato del Territorio, aiutare i Comuni e gli Enti Territoriali a semplificare procedure ed aspetti burocratici ed operativi. In questi cinque anni di mia Vice Presidenza, insieme alla Presidente, a tutto il Consiglio Direttivo, ai professionisti e ai numerosi Volontari che quotidianamente supportano la Fondazione, abbiamo dato un fattivo supporto a chi ne aveva bisogno, con un unico obiettivo quello di migliorare la **qualità della vita** di chi ne ha bisogno ed è in difficoltà.

Abbiamo lavorato alacremente per mettere in **rete** la Valsesia, dalla scuola alla sanità pubblica, dalle Associazioni di Volontariato agli Enti territoriali, dalla cultura alla formazione al sociale; abbiamo fronteggiato, insieme alla collettività, difficoltà complesse come una pandemia, una alluvione e tante altre situazioni che ci hanno messo tutti alla prova.

**Crediamo** fortemente nel nostro motto **#dasolovalgoinsiemedipiù** che racchiude l'unicità della nostra Valsesia.

Tutto ciò è anche grazie alle Fondazioni, Compagnia di San Paolo e Cassa di Risparmio di Vercelli, ed ai Comuni che ci sostengono, ma, soprattutto, grazie a tutti i Valsesiani, e non, che hanno **donato** e che doneranno supportando il grande lavoro di Fondazione Valsesia.

Sono stati cinque anni intensi che hanno donato, anche a me, una esperienza unica di cui farò tesoro.

Grazie.

Davide Franchi

# 1 Metodologia

## Il Bilancio Sociale

Il Bilancio Sociale di Fondazione Valsesia rendiconta tutta l'attività svolta dall'ente tra il **01 gennaio** ed il **31 dicembre 2023** e coincide con il bilancio di esercizio, che è riportato in questo documento (*vedi infra*), entrambi sono approvati dal CdA e pubblicati sul sito di FV - liberamente consultabili e scaricabili - e promossi su tutti i canali di comunicazione propri.

Per Fondazione è la quarta edizione, anche se l'ente non è tenuto per legge a redigerlo, fatto salvo per l'anno 2020, ha deciso di presentarlo ogni anno per raccontare alla comunità, che è parte integrante dei processi e dei progetti messi in atto, in modo diretto, chiaro e trasparente tutto il percorso fatto insieme.

Il documento si struttura in **9 sezioni**: Metodologia, Chi Siamo, Risorse, Bandi, Fondi, Donazioni, Capitale Relazionale, Comunicazione e Situazione finanziaria.



Presentazione 8x1000 Caritas Diocesi Novara, Borgosesia, gennaio 2023

Il Bilancio sociale è un **lavoro corale** - Lo *staff*, il CdA, i volontari, il revisore unico dei conti, la Rag. Moira Marchisio - Studio Romei Longhena Marchisio, il consulente e i costitutori di fondo partecipano attivamente, ognuno per la propria competenza ed area di interesse, alla redazione del Bilancio Sociale 2023, raccogliendo dati, definendo

i parametri, le linee guide che ne muovono la scrittura e supervisionando le singole sezioni. Il documento è strutturato nella sua formula definitiva, testi e grafica, dalla segreteria. I dati sono elaborati principalmente dal gestionale ed integrati dai questionari di valutazione, dalla raccolta di indicatori quantitativi e qualitativi dei progetti, dei tavoli e dei fondi attivi. È collegato al Bilancio d'Esercizio, a tutti i documenti fiscali ed amministrativi, ai processi di gestione e di raccolta fondi della Fondazione.

È strutturato riferendosi alle *Linee Guida del Decreto 04/07/2019 Adozione delle Linee Guida per la redazione del bilancio sociale degli enti del Terzo Settore* (GU Serie Generale n. 186 del 09-08-2019 del Ministero del Lavoro); al Decreto Legislativo 02 Luglio 2017 n. 117 «*Codice del Terzo Settore*» (artt. 14, 16, 30, 39, 60); alle indicazioni del *CSV.net* ed alla personale esperienza di Fondazione. Si basa sui **principi** di: rilevanza, completezza, trasparenza, neutralità, attendibilità, competenza di periodo, comparabilità, chiarezza, veridicità, autonomia delle terze parti, verificabilità.

Il Bilancio sociale viene redatto in una **versione integrale**, la presente, ed in una **sintetica**, in forma grafica adatta alla pubblicazione sui canali *social* di FV con le principali informazioni strategiche che ne illustrano il percorso annuale, entrambe sono approvate dal CdA.

Nella **Valutazione d'Impatto Sociale** è per FV determinante individuare la concreta percezione del **cambiamento che avviene ogni giorno**, che si coglie attraverso le reti progettuali ed alle loro modalità collaborative innovative per attivare nuovi progetti e nel dare continuità ai preesistenti. Il cambiamento è un percorso ad obiettivi di lungo periodo che si centrano passo dopo passo, continuando a cooperare nel quotidiano.



## Indicatori

FV è consapevole dell'importanza di individuare dei dati **quantitativi**, degli indicatori misurabili che siano semplici, chiari e facilmente leggibili, che siano integrabili a dati **qualitativi**, imprescindibili per tracciare il percorso del cambiamento territoriale che la comunità vede e "tocca con mano".

Gli indicatori sono suddivisi per azioni e obiettivi propri previsti dal vigente Statuto (art. 2 Statuto Onlus; artt. 3 e 4 Statuto ETS):





Nidi, nodi. Fluidi, Centro Turcotti, Borgosesia, ottobre 2023

**Filantropia** - donazioni (n. e valore economico donazioni; n. donatori; valore medio donazione); erogazioni (n., valore totale; tipologia ed entità di ogni singola erogazione; valore totale generato dai progetti e dalle attività sostenute tramite erogazioni dirette o indirette, tramite fondi); fondi (andamento fondi entrate/donazioni ed uscite/sostegno economico, obiettivi di raccolta centrati, n. nuovi fondi costituiti; n. progetti/attività sostenuti dai fondi, proprie o terze); risorse a sostegno diretto di fondazione (n. enti che sostengono FV; entità risorse captate; 5x1000, totale ricevuto e n. eroganti; n. ed entità risorse pubbliche; valorizzazione economica beni e servizi utilizzati/ricevuti; entità risorse da bandi); n. beneficiari indiretti e diretti raggiunti; bandi (n. enti che partecipano; n. progetti presentati e valore generato);

**Facilitazione** - n. e tipologia enti incontrati/supportati; azioni specifiche suddivise per territorio; n. tavoli attivati/partecipati (n. incontri; durata media incontro; n. enti/cittadini partecipanti; n. di progetti attivati tramite tavolo; n., entità e tipologia risorse disponibili; n. obiettivi raggiunti); *partnership* (n. di progetti in *partnership*; valore generato sul territorio dai progetti partecipati; n. di enti coinvolti da FV per il progetto), territorio coperto dalle attività proprie di fondazione; n. enti fuori giurisdizione coinvolti; n. e tipologia di richieste di supporto ricevute;

**Competenze** -n. di corsi/h dedicate alla formazione (volontari, personale, collaboratori); *know how* proprio; n. e tipologia di richieste da enti del territorio per supporto/*capacity building*; questionari di valutazione bandi Fatto Bene e E-State in +; obiettivi strategici centrati;

**Volontariato** - Volontari (n. iscrizioni sul Registro Volontari, n. ore/anno e tipologia attività svolte da ogni singolo volontario per FV); n. di volontari, ore e tipologia attività dei volontari prestati ai fondi, su specifica richiesta, per centrare obiettivi mirati;

**Comunicazione** - passaggi sui media; indicatori *social*/sito (*like*; commento; condivisione; passaggi, etc); analisi *target*; citazioni (indirette o da enti terzi); risultati campagne di comunicazione ad obiettivo;



Connessioni, foto B. Bozzola, Fondazione Comunità Novarese, luglio 2023

**Rilevazione Qualitativa** - crescita della fiducia; passaparola; commenti (scritti; verbali, diretti e indiretti) relativi al proprio operato; continuità e crescita dei legami con il territorio; conoscenza di FV all'interno e all'esterno dei propri confini; coinvolgimento attivo e soddisfazione dei volontari e del personale; percezione (interna ed esterna) del valore e delle competenze dell'ente; senso di appartenenza; osservazione quotidiana del cambiamento delle modalità e dei paradigmi di rete, di visione e di progettazione rilevati collaborando con gli *stakeholder*.

L'obiettivo è di **migliorare** l'analisi strategica dei dati e degli obiettivi per crescere e valorizzare il potenziale a beneficio del territorio, attraverso l'ottimizzazione delle *performance* e delle capacità empatiche e di dialogo con la comunità, per accrescere la fiducia, la partecipazione attiva, le risorse ed il *welfare* generativo.

# 2 Chi siamo

## Visione, Missione, Storia,

---

### Chi è una fondazione di comunità

*“Le Fondazioni di Comunità sono enti che nascono e si sviluppano su iniziativa di soggetti istituzionali, economici e del Terzo Settore del territorio di riferimento attraverso l’implementazione della cultura e della pratica del dono.”* [Italia Non Profit](#)

Sono degli enti filantropici e degli strumenti di **sussidiarietà** e di facilitazione dell’azione a favore del bene comune che mettono a disposizione risorse, competenze, conoscenze e capacità per sviluppare la **coprogettazione** ed il *welfare* generativo a beneficio della propria comunità.

In Italia ci sono 52 fondazioni di comunità distribuite in 11 regioni (dati [Guida alle Fondazioni di Comunità in Italia](#), II edizione, Assifero, 2023) ed ognuna opera in stretta connessione al suo territorio, perché ne è diretta emanazione.

Le FdC hanno un triplice ruolo di: **attivatrici** del capitale sociale e relazionale, per favorire la partecipazione attiva della comunità; **generatrici** di energie e di capacità di progettazione locale anche attivando processi innovativi; **catalizzatrici** di risorse, finanziarie e non solo, che vengono messe a sistema basandosi sulla capillare conoscenza del territorio e dei suoi attori.

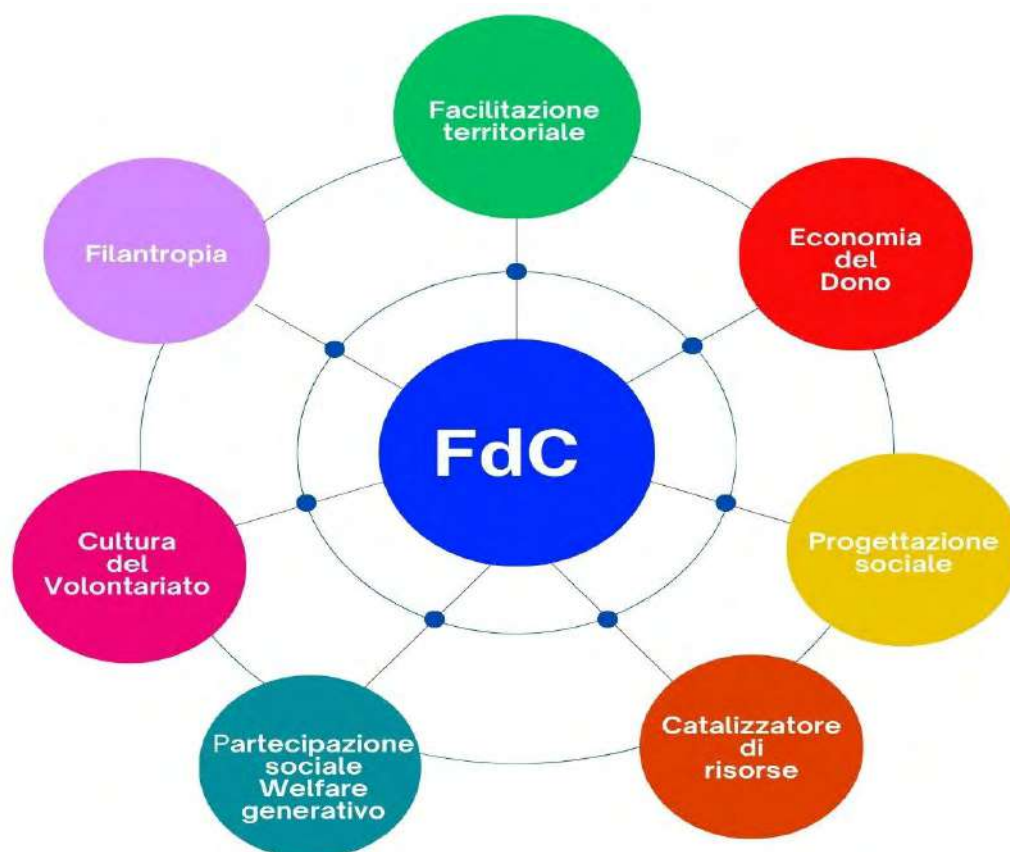

## La nostra storia



Fondazione Valsesia nasce ufficialmente il 03 dicembre **2018** ed inizia la sua concreta operatività nell'estate del **2019**, con la presentazione pubblica e la nascita del primo fondo erogativo. Nell'ottobre dello stesso anno approva il nuovo statuto e acquisisce la qualifica di Onlus, iscrivendosi all'Anagrafe Unica della Direzione Regionale dell'Agenzia delle Entrate del Piemonte. Il **2020** è attraversato dalla pandemia e dall'alluvione che ha pesantemente colpito le nostre terre, ma è anche il simbolo della generosità e della partecipazione della comunità che, attraverso FV, ha donato un milione di euro per l'emergenza Covid. Nel **2021** nascono i due bandi, *Estate in +* e *Fatto Bene*, a sostegno dei centri estivi e dei piccoli progetti locali, permettendo all'ente di connettersi maggiormente con le realtà territoriali e di conoscerle più a fondo. Nel **2022** l'obiettivo è stato il rafforzamento della progettazione in rete; nasce, a seguito dell'emergenza Ucraina, il tavolo fragilità. Il **2023** è l'anno del grande cambiamento, finalmente, a seguito dell'adozione del nuovo statuto, **Fondazione Valsesia** diventa **Ente Filantropico del Terzo Settore**, con la seguente iscrizione al RUNTS.



## Governance

### Consiglio di Amministrazione

Il Consiglio di Amministrazione è l'**organo amministrativo** della Fondazione ed è formato da **9** membri: Presidente, Laura Cerra; Vicepresidente, Davide Franchi; Tesoriere e consultore Luciano Zanetta; Consiglieri Piera Goio, Gualtiero Canova, Andrea Fabris, Don Giorgio Borroni, Liliana Pasqualin, Maria Filippa Debiase. Il CdA ha potere di indirizzo e decisionale per tutte le attività di Fondazione. Da Statuto (art. 10 Statuto Onlus; art. 13 Statuto ETS vigente) hanno diritto di nomina sulle candidature dei Consiglieri: Unione dei Comuni Montani della Valsesia (che comprende anche i servizi sociali della Valsessera); Diocesi di Novara; i Comuni di Borgosesia, Gattinara e Varallo; Fondazioni Cassa di Risparmio di Vercelli e Compagnia di San Paolo; nello Statuto Onlus 2 componenti erano scelti per cooptazione dai membri di natura privata in rappresentanza del territorio, con lo statuto vigente ETS se ne aggiungono ulteriori 2 di cooptazione privata, portando il numero dei consiglieri ad 11 membri. Il **CdA** ha una durata di **5 anni**, l'attuale scadrà nel 2024, a seguito dell'approvazione dei bilanci. Si riunisce a cadenza regolare o ogni qualvolta se ne ravveda la necessità per deliberare su attività ordinarie e/o straordinarie dell'ente. Tutti i consiglieri prestano **gratuitamente** la loro opera a beneficio di Fondazione, mettendo a disposizione il loro tempo, esperienze, competenze e capitale relazionale per centrare gli obiettivi propri della missione statutaria.

## Comitato Esecutivo

Il **CE** è l'organo **operativo** che rende **esecutive** le decisioni prese dal CdA (artt. 5, 9 Statuto Onlus; artt.11,16 Statuto Ets) e dura in carica 5 anni. È formato da: Presidente, Vice Presidente e Tesoriere/Consulatore. Il CE propone, inoltre, al CdA idee e progetti in linea con la missione statutaria ed opera in stretta collaborazione con la dipendente, i consulenti e i volontari di FV. I membri del Comitato Esecutivo prestano la loro attività a **titolo gratuito** e sono coinvolti attivamente nella vita della Fondazione.



## Revisore Unico dei Conti

FV ha un Revisore Unico dei Conti (artt. 5, 14 Statuto Onlus; artt. 11, 20 Statuto ETS), il dott. Paolo Corano, scelto tra all'Albo dei Commercialisti ed Esperti Contabili di Vercelli, indicato congiuntamente dalla Fondazione Compagnia di San Paolo e dalla Fondazione Cassa di Risparmio di Vercelli. L'incarico di **vigilanza** sull'osservanza della legge e dello Statuto vigente di FV e di accertamento della regolare tenuta della contabilità è svolto a titolo **gratuito**.

**SEDE**

**Via G. Sesone, 10 - 13011 Borgosesia Vc**  
c/o Biblioteca F. Resegotti, Il pano

**CODICE  
FISCALE**

**91020150024**  
FV non ha partita IVA  
Tipo di Attività Filantropia 949950

**FORMA  
GIURIDICA**

**Fondazione di diritto privato (09) dotata di  
personalità giuridica**

(Det. N. 465/2019, iscritta al Registro Regionale delle Persone Giuridiche della Regione Piemonte, n. 1336 del 12/12/2019).

**QUALIFICA  
FISCALE**

**Ente filantropico del Terzo Settore**  
Nuovo Statuto 26/06/2023  
Iscrizione RUNTS N. Rep- 119151 - DD 208/A2202A/2023

**IBAN**

**C.c. Banca di Asti**  
IT55 C060 8544 9000 0000 1001 092  
**Pay Pal**  
Fondazione Valsesia - info@fondazionevalsesia.it

### Visione

Promuovere il benessere, l'inclusione, la filantropia, la partecipazione attiva delle nostre comunità e tutelare l'ambiente attraverso la progettazione sociale, la promozione della **cultura del dono** e del volontariato. Rafforzare la **fiducia**, la corresponsabilità e la consapevolezza del **valore del capitale relazionale** e della condivisione di obiettivi che valorizzino i **beni comuni**, a beneficio di tutti.

### Missione

**Facilitare** reti e processi compartecipati, favorendo la **coprogrammazione** e la **coprogettazione** sociale, coinvolgendo tutti gli attori locali per potenziare **risorse**, espresse ed inesprese, capacità, **competenze**, dialogo, ascolto, interscambio ed **empatia** per far crescere armonicamente il nostro territorio.



**1 Coprogettazione e Coprogrammazione**

**2 Comunità Educante  
Crescita dei saperi**

**3 Capitale Relazionale  
Cittadinanza Attiva**

**4 Contrasto alle povertà  
Inclusione**

**5 Sostenibilità  
Welfare generativo**

# Obiettivi pluriennali

## SUSTAINABLE DEVELOPMENT GOALS

<b>1</b> NO POVERTY 	<b>2</b> ZERO HUNGER 	<b>3</b> GOOD HEALTH AND WELL-BEING 	<b>4</b> QUALITY EDUCATION 	<b>5</b> GENDER EQUALITY 	<b>7</b> AFFORDABLE AND CLEAN ENERGY 
<b>10</b> REDUCED INEQUALITIES 	<b>11</b> SUSTAINABLE CITIES AND COMMUNITIES 	<b>13</b> CLIMATE ACTION 	<b>15</b> LIFE ON LAND 	<b>17</b> PARTNERSHIPS FOR THE GOALS 	

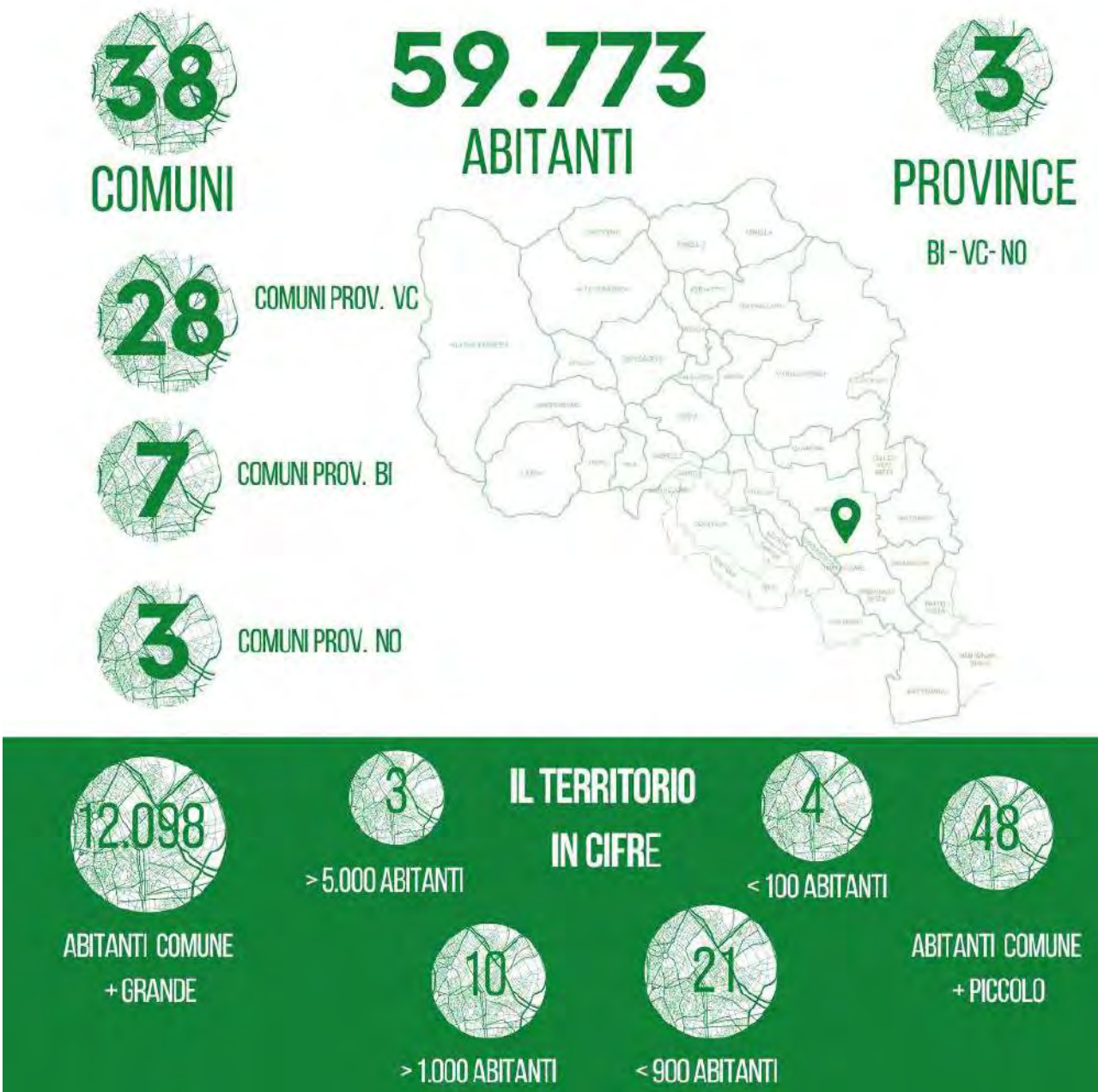

\* Dati - Popolazione residente al 01 gennaio - Istat. <http://dati.istat.it/index.aspx?quervid=19101>

Il territorio di Fondazione comprende 3 province e 38 comuni con caratteristiche geomorfologiche, economiche, culturali e sociali differenti. Presenta una marcata differenza fra l'area di pianura, dove sono ubicati gli abitati più popolati sui principali assi viari di collegamento, i servizi, le imprese più grandi e la montagna, con centri di ridotte dimensioni sparsi a macchia di leopardo su un territorio fragile a livello geomorfologico, lontani dai servizi e dai centri principali. La popolazione ha un elevato indice di vecchiaia, (segue il trend regionale cfr. [Le cifre in Chiave del Piemonte 2023](#), Unioncamere; [OsservaBiella 2023](#)). A causa della crisi contingente, si sta assistendo ad un aumento delle situazioni di fragilità, che incidono fortemente soprattutto sui minori, accrescendo, di conseguenza, le disuguaglianze (fenomeno in atto in tutto il paese, cfr. [Nuovi Dati Istat: 3,5 milioni di minori poveri in Italia](#); [Peggiora la situazione mentale di bambini e adolescenti, Fondazione Veronesi](#)). Positivo è l'andamento dell'economia locale, con imprese presenti in molteplici settori, e una buona propensione al volontariato attivo, seppure stia attraversando un cambiamento radicale, come



da tendenza assodata non riguardante esclusivamente le nostre valli ([Meno strutture, più relazioni: una fida per il volontariato liquido, Vita, 2022](#)).



---

### I 38 Comuni di Fondazione

Ailoche, Alagna, Alto Sermenza, Balmuccia, Boccioleto, Borgosesia, Campertogno, Caprile, Carcoforo, Cellio con Breia, Cervatto, Civiasco, Coggiola, Cravagliana, Crevacuore, Fobello, Gattinara, Grignasco, Guardabosone, Mollia, Pila, Piode, Portula, Postua, Prato Sesia, Pray, Quarona, Rassa, Rimella, Romagnano Sesia, Rossa, Scopa, Scopello, Serravalle Sesia, Sostegno, Valduggia, Varallo Sesia, Vocca



Nidi, Nodi, Fluidi, Rassa, giugno 2023

La complessità territoriale necessita un paziente lavoro di **costruzione di reti** sociali con le quali sviluppare un confronto costante per elaborare analisi condivise delle criticità e delle opportunità, tenendo conto delle diverse esigenze legate alle **peculiarità locali**, per generare, e dare, valore ad ogni singola realtà.

Le nostre valli richiedono un'approfondita conoscenza ed un approccio *"su misura a taglio sartoriale"*, connesso ad una **visione strategica** di insieme, per potenziare le opportunità ed una crescita armonica.

## Sede e Strumenti

---

### Sede



**SEDE**

**Via G. Sesone, 10 - 13011 Borgosesia Vc**  
c/o Biblioteca F. Resegotti, Il piano

**E-MAIL**

**info@fondazionevalsesia.it**  
segretario@fondazionevalsesia.it

**PEC**

**fondazionevalsesia@pec.it**

**TELEFONO**

**328/2990581**  
Telefono - SMS - WhatsApp

**SKYPE**

**Fondazione Valsesia Onlus**

La **sede** di Fondazione Valsesia si trova all'ultimo piano della Biblioteca F. Resegotti di Borgosesia, in **via G. Sesone 10** ed è data in uso gratuito dal Comune di Borgosesia.

Condividere gli spazi in un edificio dedicato alla comunità, nel cuore della città, la più grande del nostro territorio, al fianco del Teatro Pro Loco, del Museo Archeologico e Paleontologico Carlo Conti, a due passi dal Comune, dalla suola e dalla piazza principale, in un **punto nodale** di collegamento fra alta e bassa valle, è **strategico**.

L'ufficio è facilmente raggiungibile; strettamente connesso alle attività socio culturali, economiche e ricreative di Borgosesia e permette un'**ottimizzazione** dei costi fissi di gestione\*.



Sede

La sede è aperta tutti i giorni dalle 9 alle 13 e su appuntamento per favorire gli incontri ed ascoltare le esigenze degli enti del territorio.

Fondazione si impegna quotidianamente nella tutela dell'ambiente con semplici azioni quotidiane che, sommate a quelle di ognuno di noi, fanno la differenza: riuso, raccolta differenziata, riduzione degli sprechi, attenzione alle risorse consumate, supporto ai progetti *green impact* e diffusione della cultura della sostenibilità.

FV ETS aderisce alla *Dichiarazione di Impegno di Fondazioni ed Enti Filantropici sul Cambiamento Climatico*. (Vedi *infra*)

\*A titolo esemplificativo, totale spese annue risparmiate, basato sui conteggi figurativi dei costi di gestione di una sede a nostre spese 6.070,00 € (prezzi riferibili al mercato per una struttura uso commerciale di circa 30 m<sup>3</sup> nel comune id Borgosesia, considerando affitto prezzo medio a Borgosesia, costo riscaldamento e luce, pulizie, tariffa oraria compresa di prodotti e *mark up* agenzia pulizie).

## Strumenti

FV utilizza per la gestione amministrativa, contabile, la valutazione delle *performance* e dell'impatto il *software* Nextbit, in uso anche presso altre fondazioni. Il **gestionale** è funzionale ad una FdC ed offre il vantaggio di poter collaborare in simultanea in "*agile*" e su più *device*, favorendo un'operatività snella, efficiente ed un monitoraggio costante delle attività.

FV è dotata di: 2 Pc *desktop* fissi con copertura antivirus Eset, utilizzati per il lavoro quotidiano; 2 Pc *laptop* portatili per le attività fuori sede. Tutte le periferiche informatiche hanno licenza *Microsoft* con pacchetto *Office*; *webcam*, cuffie e casse esterne per il PC centrale; 1 POS per i pagamenti con carte; 1 *Modem* Wi-Fi, 1 chiavetta USB per la connessione e 1 telefono cellulare con numero dedicato, dall'estate 2023 FV ha sottoscritto un contratto privato di telefonia e fibra *internet* per migliorare l'**efficienza** e la sicurezza.



Sede

L'**archiviazione** della documentazione in formato digitale viene salvata sul *desktop* principale, su *hard disk* esterno e su *Drive* Centrale di Google Workspace. Per i documenti scaricabili *on line* dal sito e dal *blog* di FV si utilizza spazio di archiviazione gratuita su One Drive Microsoft e Box Net, collegati al profilo dell'ente. L'archivio cartaceo è custodito in sede in un armadio chiuso con chiave, accessibile esclusivamente al personale, al CE e ai volontari che collaborano per la gestione amministrativa e contabile.

L'operatività bancaria, conto corrente c/o Banca di Asti filiale di Varallo e conto Pay Pal, è gestita in *home banking*. Google Workspace è l'**ufficio virtuale** centralizzato, aperto 24/24H, a cui fanno capo le caselle *e-mail*, Drive, *blog*, Meet, You Tube e tutti gli strumenti connessi. La casella Pec è di Aruba, il cassetto fiscale è gestito dallo Studio Romei Longhena - Marchisio.

Si utilizza la versione gratuita di Canva per la grafica e di Smallpdf per la gestione dei .pdf.

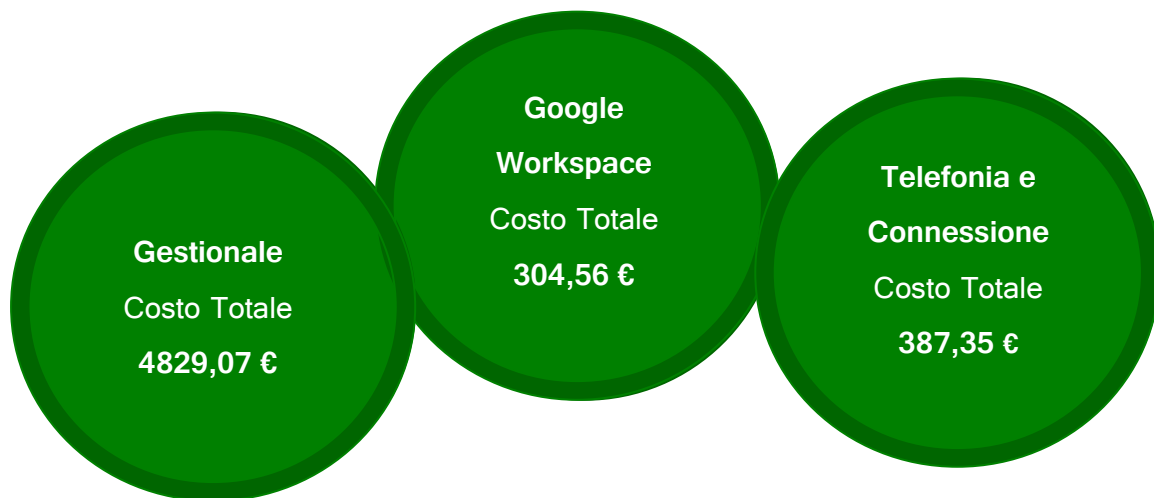

### Statuto ETS



Fondazione è finalmente diventata **Ente Filantropico del Terzo Settore**, dotandosi di un nuovo statuto.

Si è atteso con pazienza e fiducia il momento giusto per avviare la modifica statutaria che avrebbe permesso a FV di entrare a pieno titolo nel Terzo Settore, considerando questo passo **decisivo** per accrescere le opportunità operative della Fondazione ed esprimere al meglio la propria identità.

Durante il corso dell'anno si è lavorato alacremente, con il supporto consulenziale del notaio Paola Ponzana, all'adeguamento dello Statuto, che è stato approvato dal CdA il **26 giugno** e seguito dall'iscrizione al **Registro Unico Nazionale del Terzo Settore**, ufficialmente riconosciuta a decorrere dall'**08 agosto** 2023.

Con l'adozione dello Statuto ETS le finalità proprie di FV, indicate all'art. 3 del suddetto, e secondo l'art. **5** del **CTS**, sono quelle delle lettere: a) d) e) i) k) l) m) p), q) u)w) che favoriscono il raggiungimento della propria missione, finalizzando risorse e promuovendo la raccolta fondi per facilitare lo sviluppo di progetti in rete che **migliorino la vita** della Comunità valsesiana. La Fondazione può anche svolgere attività diverse, come stabilisce l'art. 4 e consentite dalla normativa vigente, per ampliare le opportunità a beneficio del territorio in cui opera.

Lo Statuto di Fondazione Valsesia Ente Filantropico del Terzo Settore è pubblicato sul [sito](#) della Fondazione.

# 3 Risorse

## Risorse Umane

### Dipendenti e Collaboratori

Il **capitale umano** è il motore che trasforma le idee e la visione in processi decisionali ed operativi che muovono FV.

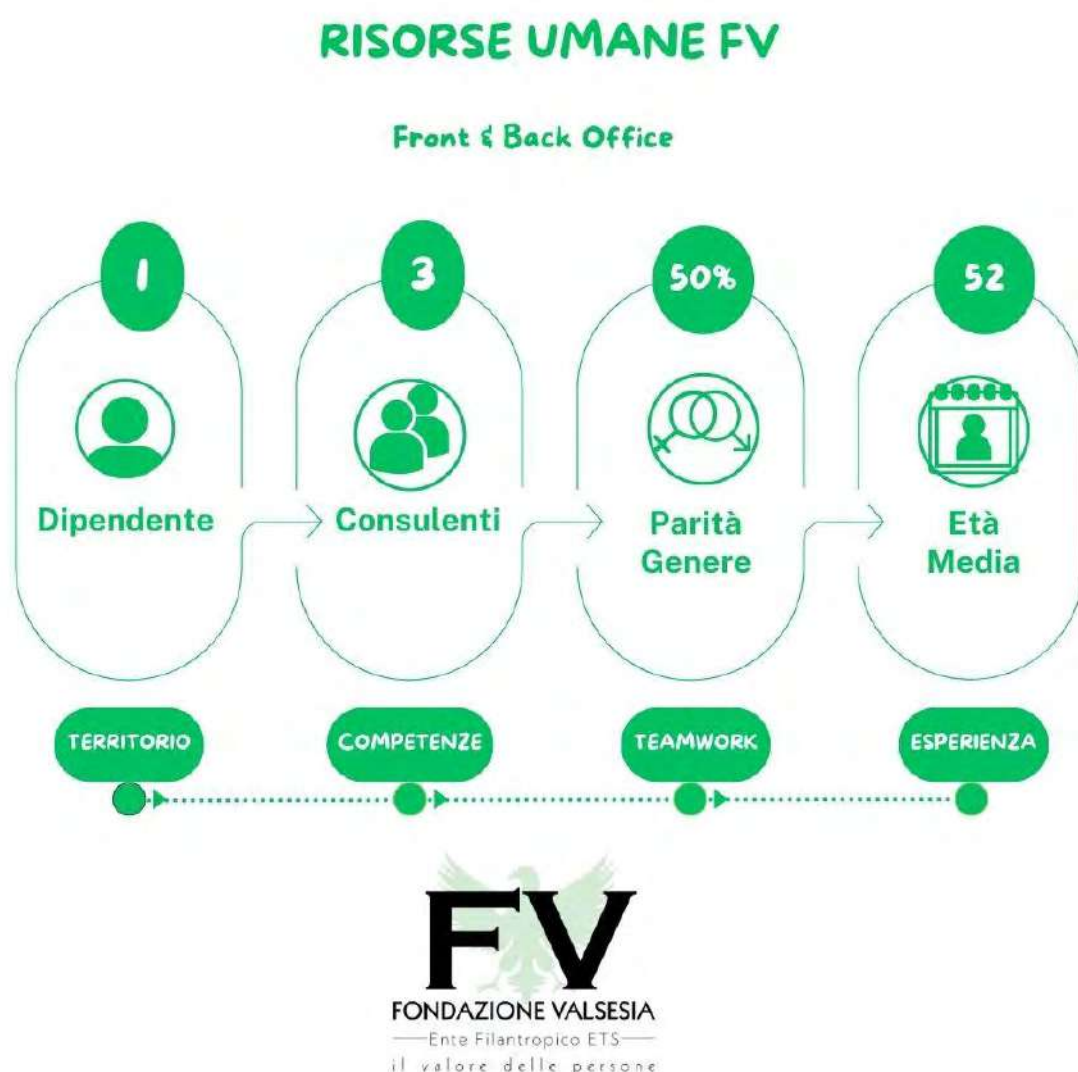

Le risorse umane comprendono CdA, dipendente, consulenti e volontari: ognuno collabora al raggiungimento degli obiettivi di missione, partecipando secondo le proprie **competenze** alla crescita ed al corretto funzionamento della Fondazione e rappresentandone i **valori**, l'**impegno** sociale e la **visione**.

Fondazione ha **1** dipendente, **3** consulenti e **10** volontari attivi, che cooperano ed interagiscono costantemente tra loro.

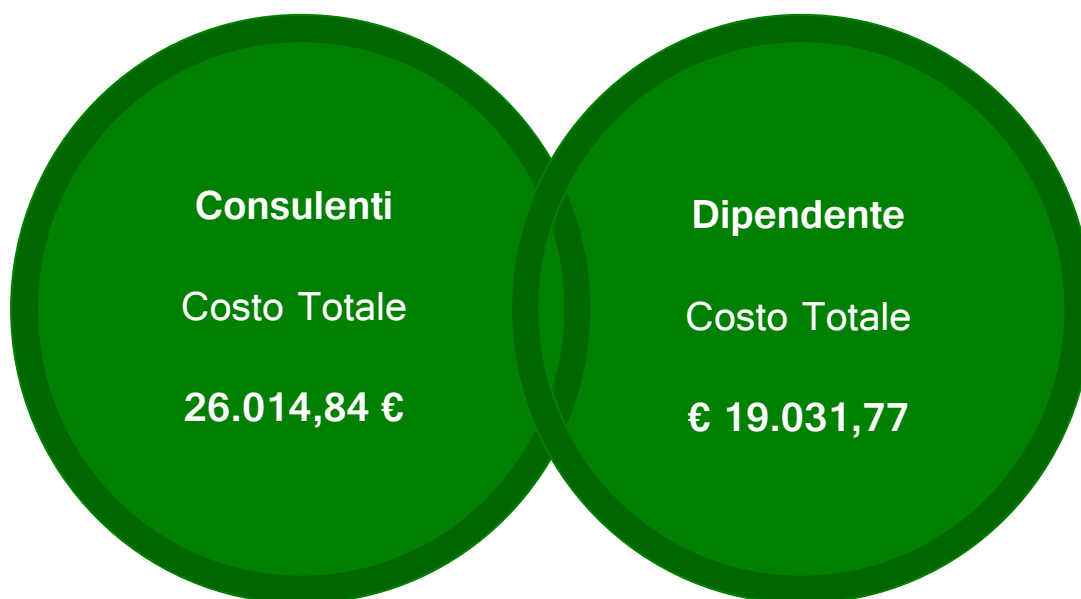

Le risorse umane della Fondazione operano sia nel comparto amministrativo e contabile, sia per le attività ordinarie di gestione, progettazione sociale e facilitazione per lo sviluppo della FdC. Per migliorare *performance* e competenze tutti si impegnano a seguire corsi, laboratori e conferenze dedicate al TS.



Alpaa Varallo, Stand del Volontariato, luglio 2023

### Dipendente

Dottorssa Barbara Saccagno

Contratto part-time 20 H a tempo indeterminato dal 01/07/22.

Mansioni: segreteria generale; progettazione sociale, facilitazione, sviluppo reti e *partnership*; bandi, *capacity building* per enti del territorio; *fundraising*; *front e back office*; comunicazione istituzionale; referente tavoli progettuali; gestione e sviluppo fondi.

### Consulenti

FV si avvale di 3 consulenti esterni con specifiche professionalità necessarie per il potenziamento ed il rafforzamento dell'ente: consulente giuridico esperto in Fondazioni/Terzo Settore; consulente gestione paghe e contributi; un consulente contabile per la contabilità ordinaria e la redazione del bilancio di esercizio.

Essi sono stati scelti per competenza, esperienza, professionalità, conoscenza diretta del territorio nel quale FV opera e godono della piena fiducia da parte del CdA.

Per Fondazione è rilevante costruire rapporti collaborativi continuativi perché garantiscono la programmazione delle strategie di sviluppo e la definizione di obiettivi di missione su medio e lungo periodo.

Per esigenze specifiche si avvale di esperti del territorio che forniscono consulenze mirate.

Consulente Giuridico Terzo Settore/Fondazioni e giornalista pubblicista Dottor Enrico Montefiori

Collaborazione per: area giuridica, fiscale ed amministrativa; sviluppo e gestione rapporti con PA, imprese e *major donors*; gestione e sviluppo fondi; implementazione *partnership*; coprogettazione; *fundraising* e *capacity building* a supporto degli enti territoriali che si sono rivolti a FV.

È referente generale per la rassegna stampa tematica e per la condivisione con gli Organi statuari di notizie strategiche dedicate alle Fondazioni ed al Terzo Settore.



Asl Vercelli, Convegno  
Odontoiatria Solidale, aprile  
2023

Consulente del lavoro Dottor Luca Caratti, Studio Caratti

Collaborazione per: gestione e redazione dei contratti, paghe, contributi e CU relativi alla dipendente ed esperto in consulenza giuridica, fiscale, tributaria ed amministrativa in materia del lavoro.



Sede FV, elaborazione bilancio esercizio

Consulente contabile Rag. Moira Marchisio, Studio Ass. Romei Longhena Dott. Guido -Rag. Marchisio Moira

Collaborazione per: redazione bilancio di esercizio; gestione del cassetto fiscale di FV, trasmissione telematica delle dichiarazioni fiscali obbligatorie; consulenza per la gestione contabilità ordinaria; supporto per la gestione economica di fondo destinato; esperta in consulenza contabile, fiscale e tributaria.

Risorse Umane in Numeri:  
Dipendente, Collaboratori,  
Volontari operativi

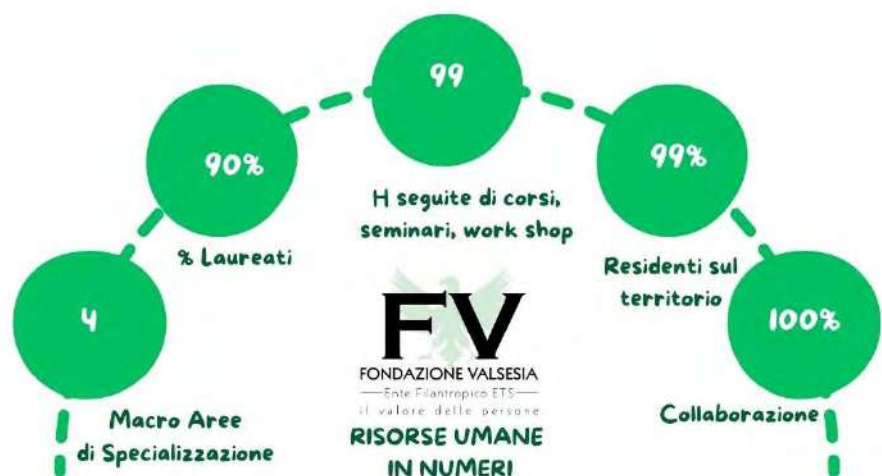

## Volontariato in Cifre



Rifugio Gilodi, Monte Tovo, estate 2023

*«Il volontario lavora nell'ombra senza chiedere nulla. Aiuta gli altri e basta. Il suo gesto ha il valore di un'opera invisibile e quindi è immenso. È di quelli che nessuno vede, nessuno può ammirare, applaudire o disprezzare e che, proprio per questo, cambia noi e quello che saremo anche in mezzo agli altri.» Fabrizio Caramagna*

I volontari di Fondazione sono una **risorsa** preziosa, un **potenziale** straordinario generato dalla volontà di mettersi a disposizione degli altri con passione, **empatia**, **competenza**, **professionalità** ed **umanità**.



In FV, oltre ai Consiglieri, sono attivi **10** volontari, tutti iscritti nel Registro cartaceo dei Volontari e coperti dall'assicurazione obbligatoria (costo totale annuo 180,20 €, Compagnia Reale Mutua). Collaborano attivamente all'interno dell'ente mettendo in campo le proprie **esperienze**, il **capitale relazionale** e le conoscenze specifiche.

Non si può calcolare in cifre il valore generato dall'impegno, dal tempo., dalle competenze e dalla passione che donano al proprio territorio ed alla comunità ma è possibile **valorizzarlo**



Alpa Varallo, Stand del Volontariato, luglio 2023

economicamente mediante l'adozione della quota *standard* di 50,00 €/H per quantificare il volontariato ad alta professionalizzazione, per un totale di **38.250,99 €** (CdA + Volontari) di risorse concretamente generate.



CEVa. Mappa del Cambiamento, giugno 2023

Le aree operative in cui i volontari sono coinvolti sono: progettazione sociale; gestione amministrativa, contabile e fiscale; sviluppo del Terzo Settore, valutazione d'impatto; implementazione e rafforzamento delle reti locali.

I volontari, inoltre, partecipano ad eventi, progetti ed attività sul territorio e contribuiscono alla crescita della **capacità organizzativa** e della capacità **progettuale** degli enti del territorio; nel 2023 **51** si sono rivolti a FV per il rafforzamento di competenze, opportunità, risorse e per l'ampliamento della propria rete.

Alcuni volontari, valorizzando le loro attitudini, hanno scelto di partecipare attivamente ai tavoli **CEVa** e **Comitato Coabitare Valsesia** ed altri, su richiesta espressa dai nostri **fondi**, di collaborare con continuità al fianco dei progetti **La Scuola in Valle** e **SOS-teniamoci**, sia per lo sviluppo progettuale sia cooperando nelle attività educative dedicate alla fragilità.



Cinema Lux, incontro con il volontariato IIS Lancia Boraosesia, febbraio 2023



Scatta il Volontariato, Bilancio

Sociale CTV Bi-Vc 2022, p. 77

Fv crede fermamente nella **forza** a moto perpetuo del **Volontariato** e sull'importanza del farlo crescere, per questo è **accreditata** dal 2019 al **Centro Territoriale del Volontariato di Biella e Vercelli**. Partecipa alle attività ed eventi del CTV, al tavolo di animazione territoriale Comunità Educante Valsesia e attinge alla Carta Servizi. Nel 2023 è stata richiesta la **consulenza privacy** (utilizzando tutto il *budget* disponibile Carta Servizi 23, valore 650,00 €), a seguito del corso di formazione *Privacy e terzo settore: conoscere per capire* organizzato dal CTV, per rinnovare tutta la modulistica dopo la trasformazione in ETS.



Il 5x1000 è uno straordinario strumento di **welfare generativo** a sostegno degli enti di Terzo Settore. Destinare con una semplice firma la quota IRPEF sulla propria dichiarazione dei redditi ad un ente *non profit*, iscritto negli elenchi dell'Agenzia delle Entrate, è un atto concreto di **responsabilità sociale**. Al contribuente non costa nulla ma genera un grande impatto misurabile.

Fondazione Valsesia figura nell'Elenco Permanente degli Iscritti dell'Agenzia delle Entrate e riceve i contributi 5x1000 a partire dalle dichiarazioni 2020 (anno fiscale **2019**). Nel tempo ha visto aumentare il numero di contribuenti che hanno scelto di sostenere la fondazione e i suoi progetti: un segnale di **fiducia** e di legame con il proprio territorio. Le risorse 2019 e 2020 sono state rendicontate nel 2023.

Le risorse **2020** sono state destinate a: copertura delle spese di raccolta e gestione archivio rassegna stampa (2.105,05 €); un importante *restyling* del sito *Web* di Fondazione (845,00 € *restyling* sito

da Officine Grafiche S.r.l.). La trasformazione in ente filantropico Ets è stata l'occasione per rinnovare totalmente il **sito istituzionale** con una grafica e una impostazione più accattivante, adatta alla fruizione su dispositivi mobili. La comunicazione è asset strategico per raggiungere in modo diretto gli attori locali e per far conoscere più in profondità la propria Fdc; quota *partner* (300,00 €) a sostegno del progetto **WalserWeg**, dando continuità al supporto, che le 3 Fdc (VCO, VdA e FV)

avevano già approvato nel 2021, per la successiva partecipazione alla fase II del bando *In Luce* della Fondazione Compagnia di San Paolo; integrazione quota parte 2019 per partecipazione alla realizzazione del bando *Personaggi Valsesiani 2022/23* (285,13 €).



Personaggi Valsesiani 2022/23, maggio 2023

Le risorse **2019** (454,87 €) sono state interamente destinate al bando **Alla Scoperta dei Personaggi Valsesiani 2022/23**. Questa è stata la terza edizione del concorso per le classi IV e V delle scuole tecniche e professionali I.I.S. Lancia di Borgosesia organizzata dal *Service d'Interclub* - Rotary e Rotaract Valsesia, Rotary Gattinara, Soroptimist Valsesia, Lions Valsesia - al quale si è aggiunta Fondazione. avviando un'importante **collaborazione** che condivide l'intento di valorizzare il **talento** giovanile in ambito tecnico/scientifico, le competenze ed incentivare il lavoro di gruppo. Le squadre partecipanti hanno



elaborato dei prototipi, ispirati alla figura dell'abate S. Lirelli, corredati da una relazione tecnica ad illustrazione del processo creativo che ne descriveva in dettaglio la genesi e tutte le fasi di realizzazione.

I vincitori sono stati premiati dalla giuria con delle **borse di studio**.

Il sodalizio attivato quest'anno per *Alla Scoperta dei Personaggi Valsesiani 2022/23* è stata una scelta rilevante per incentivare la creatività ed il **protagonismo giovanile**.

Il contributo 5x1000 riferito all'anno **2021**, su dichiarazione dei redditi 2022 e accreditato a dicembre 2023, sarà utilizzato nel corso del 2024.

## Contributi a Sostegno dell'Attività Istituzionale



Fondazione  
Compagnia  
di San Paolo

Linee Guida 2023-24 per le  
Fondazioni di Comunità

**70.000 €**

Gestione Ordinaria biennio 23/24

Linee Guida 2022  
Rendicontazione II Tranche

**35.000 €**

5.000,00 € incremento raccolta fondi '22 *Valsesia per Ucraina*  
30.000,00 € supporto attività di coprogettazione e facilitazione



FONDAZIONE  
Cassa di Risparmio  
di Vercelli

**30.000 €**

Gestione ordinaria 2023

**FV**  
FONDAZIONE VALSESIA  
— Ente Filantropico ETS —  
il valore delle persone

**Contributi  
Fondazioni Bancarie  
a sostegno di FV  
2023**

Fondazione Valsesia è sostenuta dalle Fondazioni di origine bancaria Fondazione **Compagnia di San Paolo** e Fondazione **Cassa di Risparmio di Vercelli** che l'affiancano sin dalla costituzione con risorse economiche e strumenti di *capacity building* che le hanno consentito di strutturarsi e fortificarsi.

Questi contributi sono **essenziali** per coprire le spese strutturali e permettono a FV di definire con fiducia e **sicurezza** le strategie per raggiungere gli obiettivi di missione e per potenziare il lavoro di facilitazione e coprogettazione con la comunità.

Fondazione nel 2023 ha ricevuto 2 contributi per un totale di **2.000,00 €** dal Comune di Quarona a sostegno delle attività ordinarie e risorse in valorizzazione dal Comune di Borgosesia: sede ed utilizzo gratuito della sala conferenze presso la Biblioteca di Borgosesia per le riunioni del Tavolo Fragilità (vedi *infra* L. 24/2017) concesse in gratuità.

# 4 Bandi

## Bandi di FV



FV propone tradizionalmente **2 bandi** che dal 2021 sono pubblicati in estate ed in autunno con due scadenze annuali fisse.

L'esperienza e la crescita della partecipazione da parte degli enti del territorio **conferma** che la scelta iniziale, fortemente voluta sulla base dell'analisi del contesto nel quale opera, di sostenere i **centri estivi** locali ed i **piccoli progetti** si conferma **strategica**.

Le nostre associazioni territoriali sono prevalentemente "piccole" ma dotate di competenze specifiche, di volontari e lavorano costantemente per ampliare le proprie reti e generare un impatto sociale.

Per questo devono essere **sostenute** ed aiutate nell'acquisizione di competenze e risorse.

L'obiettivo dei due bandi è sostenere le **fragilità**, favorire la **continuità** a progetti che hanno generato ricadute positive sul territorio e potenziare, attraverso un supporto costante, la capacità di progettazione in rete.

«Nessuna criticità. Spiegazioni comprensibili, supporto della Fondazione in ogni passaggio.» (Questionario di gradimento E-State in +)



Progetto *Insieme è più bello*  
Fatto Bene '22

FV in tutte le fasi del bando attiva un **help desk** diretto con gli enti partecipanti per affiancarli, fornendo strumenti di *capacity building* ed un confronto costante sulle modalità di sviluppo e di ottimizzazione della progettazione e della costruzione degli indicatori di **impatto** finalizzata alla stima dei risultati. È un lavoro impegnativo e, al contempo, stimolante che sta dando buoni risultati e che Fondazione continuerà a svolgere migliorandosi, per essere sempre più vicina al proprio territorio.

I bandi sono un ottimo **strumento** anche per conoscere più a fondo gli enti, bisogni e le risorse locali e per connettersi al territorio, raggiungendo con maggior efficacia le "periferie"; centrando, così, l'obiettivo di essere una FdC più ramificata e presente in tutto il suo comprensorio d'azione.



*Mani in Pasta*, Centro Estivo Portula, E-State in + 2023



*Arrampicata*, Centro Estivo Boccioleto  
E-State in + 2023

**E-State in +** si apre ad aprile e chiude la rendicontazione ad ottobre del medesimo anno; mentre **Fatto Bene** viene pubblicato ad ottobre, i risultati, i progetti e le rendicontazioni si svolgono nell'anno successivo.



Progetto *Partiamo dall'ABC*  
Fatto Bene '22



Progetto Fili Colorati  
Fatto Bene 2022

Fatto Bene, giunto nel 2023 alla terza edizione, è il bando dedicato al sostegno di **piccoli progetti** realizzati in **rete** da associazioni, parrocchie ed enti locali.

La seconda **edizione 2022** ha visto crescere la partecipazione, da 6 progetti sostenuti a **13**, attivando nuove sinergie per realizzare attività che hanno risposto a bisogni concreti, evidenziando due categorie fragili che necessitano di particolare cura ed attenzione: giovanissimi e persone con disabilità.



50.442,45 € è il valore totale generato dai progetti, a fronte dell'erogazione a bando di **15.800,00 €**, 966 persone coinvolte, tra destinatari, volontari e professionisti, i numeri esprimono chiaramente cosa significa far lievitare il potenziale che il territorio riesce ad esprimere (sono stati 33 gli enti partecipanti tra *partner* e capofila).

**Fatto Bene 2023** si è chiuso il **16 dicembre**. Le domande ricevute sono state **18** e i risultati saranno pubblicati a gennaio 2024. I progetti si svolgeranno fra gennaio e dicembre del prossimo anno.

Il questionario di valutazione, compilato al termine della rendicontazione dagli enti capofila, conferma che il ruolo di Fondazione nel dare sostegno e **supporto** tecnico ai progetti in tutte le fasi è di fondamentale importanza perché la Fondazione è percepita come un **punto di riferimento** qualificato e di fiducia.



Progetto *La Bottega dei Ricordi*  
Fatto Bene 2022





Apicoltura, Centro Estivo Valduggia, E-State in + 2023

E-State in +, nato nell'estate 2021 per favorire il ritorno alla normalità dopo la pandemia, creando occasioni di socializzazione attraverso esperienze formative aggreganti realizzate da professionisti, giunto alla sua **terza** edizione, è un bando **partecipato** dai centri estivi per implementare la loro offerta con attività di **qualità**, ad accesso gratuito, per gli **under 16**.

L'area territoriale si è ampliata in questa edizione, coinvolgendo **381** minori in un ventaglio di offerta ludica e formativa che ha incluso sport, ambiente, artigianato, letture, letteratura, teatro, benessere, natura, arte, lingue straniere e creatività.



Solo 4 Sensi, Centro Estivo Serravalle E-State in + 2023

L'attenzione al **Ben-Essere** psicofisico e relazionale in età giovanile è un aspetto fondamentale per uno sviluppo equilibrato dei ragazzi: FV con questo bando vuole favorire **esperienze** che mettano al centro i minori, in quanto protagonisti di percorsi di **partecipazione** attiva che stimola le relazioni e la conoscenza di sé e degli altri in ottica propositiva ed inclusiva.

Nel questionario di valutazione, compilato dai capifila a termine della rendicontazione, FV ha ottenuto il **100%** di apprezzamento per la sua attività di *help desk* in tutte le fasi del bando.



Wake&More, Centro Estivo Sostegno E-State in + 2023

# 5 Fondi

## Fondi nuovi e storici



### I nostri fondi il nostro

«La solidarietà è l'unico investimento che non fallisce mai.» (Henry David Thoreau)

La **cultura del dono** si esprime nella sua pienezza nei fondi. Sono l'emanazione della comunità, dei suoi bisogni e della sua capacità di coprogettare potenziando le risorse e le opportunità che accrescono la partecipazione sociale ed il valore di un territorio.

Ogni fondo ha un **Regolamento** specifico che ne indirizza le finalità e le modalità di raggiungimento degli obiettivi delineati. Fondazione si impegna, in stretta collaborazione con i costitutori, ad ampliare le reti e le risorse a sostegno del fondo, accompagnandolo nel suo cammino di missione.

I **"cassetti"**, come Fondazione ama definire i fondi, a bilancio vengono registrati in passivo perché non appartengono alle disponibilità dirette di FV, che è la "cassettiera" che li contiene, e sono indissolubilmente connessi al regolamento che li ha creati. FV non può in alcun modo attingere alle risorse dei fondi per altri scopi se non quelli del stesso e mai, in nessun caso, senza diretta autorizzazione del costitutore, secondo quanto stabilito nel Regolamento.



CEVa BOOM! Quarona, Settembre 2023 presenti i fondi  
Metti in Moto l'Inclusione; Sportelli Frend e Scuola in  
Valle, Palazzo die Musei, SOS-teniamoci

Aprire un fondo nella fondazione di comunità è **semplice**, basta avere una causa o un progetto del cuore da sostenere destinato al territorio e la volontà di realizzarlo.

I fondi si muovono su assi temporali di lungo, medio o breve periodo, a seconda delle volontà dei costitutori. Qualora raggiungano completamente l'obiettivo di regolamento si definiscono conclusi e rimangono in memoria storica senza più raccogliere donazioni. Attualmente in FV i fondi chiusi sono 6.

# Battesimo a Fobello

**Obiettivo**  
▽  
Acquisto, messa in sicurezza  
Allestimento spazio  
espositivo del  
Quardo La Nascita



**Durata  
Campagna**  
Marzo-Luglio 2023  
♥  
**N. donatori**  
66

**Tot. Raccolto**  
♥♥♥  
**10.714,00 €**



**Tot.  
Destinato**  
⌚  
**10.704,00 €**



Fobello, Inaugurazione esposizione *La Nascita*,  
luglio 2023

Il Fondo **Battesimo a Fobello** è nato dalla volontà della Pro Loco locale di riportare "a casa" il quadro *La Nascita* del pittore Crespi, che ritrae la tradizionale cerimonia del battesimo fobellino: «Abbiamo iniziato a pensare alle possibili forme di crowdfundering e fundraising che avremmo potuto mettere in atto. La risposta della Fondazione è stata immediata e a marzo l'attività era pronta per partire...» Pro Loco Fobello

Un obiettivo sentito da tutta la **Comunità** che si è attivata per poter acquistare ed esporre in sicurezza negli spazi della *Mostra Permanente del Puncetto* un "pezzo" della loro storia vissuta, che continua .ad. essere .realtà .viva. e .vitale .nel presente durante il rito del battesimo in abito tradizionale. In tempi strettissimi, 4 mesi dal lancio della campagna all'esposizione, si è potuto ammirare *La Nascita* a Fobello in una inaugurazione partecipata, dedicata a presentare in dettaglio il valore culturale, sociale, artistico e narrativo di un'opera che esprime tutto il Dna di un piccolo paese di montagna che crede nel suo passato e nel suo futuro. Il fondo potrà essere riattivato per successive campagne di raccolta.

## Inclusione pasSePORTout



Borgosesia, Obiettivo Pulmino centrato, pasSePORTout,  
giugno 2023

A.S.D. **pasSePORTout** ha aperto questo fondo per l'acquisto di un pulmino per le trasferte dei suoi 105 atleti e 25 tecnici in Italia e all'estero. L'obiettivo, **10.000 €**, è stato raggiunto a **giugno 2023** e con questo mezzo hanno già fatto 20 trasferte tagliando tanti traguardi importanti.

«Il nostro primo obiettivo con Fondazione Valsesia è stato raggiunto grazie a molti di voi. A Gennaio ci eravamo posti un traguardo: coinvolgere donatori vicini alla nostra filosofia e, in pochi mesi ce l'abbiamo fatta: il territorio ha risposto alla nostra chiamata.» Presidente A-S-D- PasSePORTout. HANNO scelto, poi, di scendere in "campo" con una **nuova sfida**: aiutarli a sostenere i costi vivi delle palestre

e degli spazi attrezzati necessari per gli allenamenti degli atleti e per continuare a crescere insieme favorendo un cambiamento per una **comunità inclusiva** a misura di tutti. Il fondo è stato sostenuto con una donazione da fondo destinato di € **2.000**.

## Sportelli FReND e La Scuola in Valle



Borgosesia, FReND sede sportello

Il Fondo sostiene le attività della **Scuola in Valle** (alfabetizzazione, diploma di scuola secondaria di 1°, corsi patente, al quale collaborano anche **2** volontari di FV, per un totale di **183** studenti adulti) e dello **Sportello FReND** che si occupa di sostegno alla fragilità (**485** interventi, **253** utenti e 20 interventi di sostegno diretti) sul territorio di Borgosesia, Varallo, Crevacuore e Grignasco, con un bacino di copertura sulle valli del Sesia e del Sessera. I principali beneficiari sono stranieri ma sono offerti supporto e consulenza a tutte le **fragilità** attraverso un sistema organico di volontari e professionisti che cooperano in squadra, per offrire un servizio competente e flessibile, grazie anche ad una rete strategica, con capofila **Eufemia** Odv, titolare di fondo, con i principali *stakeholder* in ambito socioassistenziale. Proprio attraverso la collaborazione si è riusciti a portare un punto CPIA per l'educazione e la formazione degli adulti a Borgosesia. Le risorse del fondo sono state utilizzate per la copertura del costo di **3** professionisti, materiali e strumenti didattici, coperture assicurative, buoni carburante e sostegno a contrasto alla povertà. Il fondo è stato sostenuto con una donazione da fondo destinato di € **10.000**.

## SOS-teniamoci



SALDO AL 01/01/23 4.412,18 €



SOS-teniamoci Laboratori

**SOS-teniamoci** è dedicato alla crescita personale e sociale di persone con **disabilità** e al sollievo delle loro famiglie.

Il fondo ha sostenuto parte dei costi dei **3** professionisti coinvolti nella realizzazione di laboratori ed attività creative, emozionali, relazionali e di ascolto dedicate a **10** adulti con disabilità intellettiva medio-lieve e **7** bambini con disabilità medio-grave, ai quali è stato dedicato un percorso di musicoterapia.

Grazie al sostegno di € **10.000** del fondo Rete Emergenze Caritas Novara (vedi *infra*) sono stati attivati i progetti *Emozioni in Musica* (sperimentazione musicale per conoscersi e parlare di sé) e *Raccontami*, partito nell'autunno del 2023 continuerà sino alla primavera del 2024 (incontri con adulti con disabilità e con le famiglie attraverso dialogo e approfondimenti dei propri vissuti quotidiani ed emotivi). FV dedica **1** volontario a sostegno delle attività di potenziamento del fondo SOS-teniamoci. Il fondo è stato sostenuto, inoltre, da una donazione di € **412,50** da fondo Studi@Amo (vedi *infra*) e una da destinato di € **4.000**.

## Parrocchia di Grignasco



Grignasco, oratorio, inaugurazione tendone, giugno 2023

Il fondo Parrocchia di Grignasco si è concentrato nel 2023 sull'obiettivo ambizioso di riqualificare l'**area oratoriale di San Giustino** con nuovi spazi e strutture attrezzate a servizio dei giovani del territorio, per un valore totale di oltre € 100.000.

*«Investire sui giovani vuol dire anche offrire spazi accoglienti e sicuri, dove possano crescere insieme, costruendo il proprio futuro su solide fondamenta.» Don Enrico, Parroco di Grignasco*

Il fondo è stato sostenuto con una donazione da fondo destinato di € **10.000** e da un contributo di **FV** di € **5.000**, che insieme alle donazioni raccolte, sono stati utilizzati per la realizzazione del **tendone** coperto, che offre un'ulteriore area di accoglienza per occasioni di socializzazione durante tutto l'arco dell'anno.



## Rete Emergenze Caritas Diocesi No



SALDO AL 01/01/23 98.047,05€



Emozioni in Musica, CEVa BOOM! Quarona, Settembre 2023

Il Fondo Rete Emergenze Caritas Diocesi di Novara è nato nel 2020 durante la pandemia nelle tre Fondazioni di Comunità, Novara, Vco e Valsesia, operanti nella giurisdizione ecclesiastica della Diocesi di Novara.

Passata l'emergenza Covid la Diocesi ha deciso di

mantenerlo attivo aprendolo al sostegno alla **fragilità** ed al contrasto alle **povertà**, andando ad implementare le risorse dell'8x1000 a beneficio di progetti attivati in Valsesia, attraverso l'analisi dei bisogni del **tavolo Fragilità** (vedi *infra*).

Nel 2023 il fondo ha sostenuto con: € **10.000** i progetti *Raccontami* ed *Emozioni in Musica* di SOS-teniamoci (vedi *supra*); € **10.000** finalizzati alla gestione delle accoglienze per l'Associazione Agape Odv di Borgosesia ed € **10.000** a sostegno delle attività dell'Associazione Casa della Mamma e del Bambino Odv di Borgosesia.

## Tetto Chiesa Rossa



Il Fondo Tetto Chiesa Parrocchiale della Vergine Assunta di Rossa è dedicato al restauro del tetto dell'edificio ecclesiastico. La prima fase è stata terminata; attualmente si è nella seconda, quella di compimento dei lavori previsti dal progetto complessivo. Il fondo è stato sostenuto da una donazione da fondo destinato di € **10.000**. Le risorse utilizzate sono state destinate ai pagamenti relativi alla fase di restauro in corso nel 2023.

### Fondo Oratorio Cerva



Oratorio Cerva, Rossa

Il Fondo è in fase di raccolta e verrà attivato nella sua operatività, per raggiungere l'obiettivo di restauro della struttura, quando saranno terminati i lavori del tetto della Chiesa Parrocchiale di Rossa, del quale è pertinenza.

Il fondo nel 2023 ha raccolto € **1.300** (saldo al 01/01/2023 € 100; saldo al 31/12/2023 € 1.400).

## Caep Valsermenza - Casa Parrocchiale



Rimasco, archivio storico, casa parrocchiale, giugno 2023

Il Fondo ha come obiettivo la ristrutturazione della casa parrocchiale di Rimasco per offrire alla comunità della Valsermenza un luogo di incontro, di accoglienza ed un archivio storico unificato della Valsermenza facilmente fruibile ed accessibile.

I lavori sono in fase terminale e le risorse sono state destinate alla realizzazione delle ultime opere previste dal progetto. Il fondo è stato sostenuto da un contributo di **FV** di € **1.500**.

## Fondo Metti Un Giorno in Oratorio – Caritas Varallo

Dedicato al progetto post scolastico dell'Oratorio di Varallo in collaborazione con Fuoriclasse Aps, frequentato da 38 minori (6-13 anni), seguiti da 3 educatrici professioniste affiancate da volontari qualificati. Nel 2023 è stato sostenuto una donazione di € **412,50** da fondo Studi@Amo (vedi *infra*; saldo al 01/01/2023 € 6.170; saldo al 31/12/2023 € 6.582,50).



## RilanciAmo il Salone Sterna



Quarona, Salone Sterna, nuovi arredi, giugno 2023

Il Fondo è dedicato alla messa a norma e ristrutturazione del Salone Sterna, un centro polivalente a servizio di tutta la Valsesia.

Nel 2023 sono state utilizzate le risorse disponibili su fondo per l'acquisto di **arredi** interni, anche grazie all'integrazione del contributo della Fondazione CR Vercelli.

Il progetto complessivo prevede altre opere di riqualificazione che procederanno seguendo il programma del progetto generale sino al completamento di tutti i lavori previsti.

### Fondo Un Rifugio per Tutti

Obiettivo accessibilità del Rifugio al Tovo per le persone con disabilità. I lavori si sono fermati per il Covid, successivamente si è resa necessaria una riprogettazione degli interventi previsti. Appena possibile si ripartirà per giungere al completamento del progetto (saldo al 01/01 e al 31/12/23 € **11.486,82**).



## FAB Lab Lancia

- 1 - Meccatronica
- 2 Chimica
- 3 Meccanica



- 4 Artigiano del legno
- 5 Elettronica/ Elettrotecnica
- 6 Moda

### CNVV a sostegno I.I.S. Lancia

#### 1 - Meccatronica

Saldo al 01/01/23 35.500,00 € - Donazioni 9.500,00 € - Destinato '23 36.697,60 € - Saldo al 31/12/23 8.302,40 €

2 Chimica Saldo al 01/01 e al 31/12/23 5.000,00 €

#### 3 Meccanica

Saldo al 01/01/23 € 58.000,00 € - Donazioni 10.500,00 € - Destinato '23 56.252,40 € - Saldo al 31/12/23 12.247,60 €

4 Artigiano del legno Saldo al 01/01 e al 31/12/23 2.400,00 €

5 Elettronica/ Elettrotecnica Saldo al 01/01 e al 31/12/23 € 10.000,00 €



Fab Lab, ITT Lirelli, giugno 2023

Fab Lab Lancia è un fondo che nasce dalla collaborazione fra **Confindustria** Novara, Vercelli e Valsesia e l'Istituto Superiore **V. Lancia** a sostegno del capitale umano e dell'istruzione di qualità connessa al mondo delle imprese territoriali.

Le risorse raccolte sono state destinate nel 2023 ai plessi IPIA G. Magni e ITT S. Lirelli di Borgosesia per la messa a norma ed il rimodernamento delle attrezzature necessarie per la didattica innovativa.

### Fondo Studi@mo

Il fondo Studiamo è nato nell'anno del Covid su iniziativa della classe V A dell'I.C. Tanzio da Varallo, Quest'anno ha **raggiunto l'obiettivo** e chiuso la sua operatività, suddividendo il totale delle donazioni raccolte in questi 3 anni, € **825**, a sostegno di **due** progetti educativi (fondi SOS-teniamoci e Metti un giorno in Oratorio Caritas Varallo, vedi *supra*) in linea con la missione definita dal proprio Regolamento.

5studi@mo

## Fondo Lino Tosi

# Lino Tosi



Il fondo Lino Tosi, dedicato al noto artista valsesiano del secolo scorso, fortemente connesso alla Scuola Barolo, è nato con la volontà di raccogliere fondi per individuare un'opera *site specific* in Valsesia da restaurare, dandone risalto con la promozione della figura di un artista schivo ma di grande valore. Al momento è in fase di **raccolta**.

## Fondo Fanne la Tua Storia



**Palazzo dei Musei** ha scelto di aprire un fondo per sostenere i costi di **gestione ordinaria** o per destinarli a progetti speciali, con l'obiettivo di mettere in risalto l'importanza della cultura e dei luoghi che la conservano e la trasmettono, con un filo diretto tra passato, presente e futuro. Palazzo Musei e FV **collaborano** in progetti culturali e a tavoli di progettazione condivisa. Il fondo è in fase di raccolta (saldo al 01/01 e al 31/12/23 € **1.500**).

## Fondo A.I.B. e P.C. Valsesia e Valsessera e Comitato C.R.I. Borgosesia



I fondi **A.I.B. e P.C.** delle 12 squadre antincendio boschivo e protezione civile della Valsesia e della Valsessera (saldo al 01/01 e al 31/12/23 € **75,99**) e **Comitato C.R.I. di Borgosesia** (saldo al 01/01 e al 31/12/23€ **2.505**) sono strutturati con la medesima modalità operativa.



Ambulanza di Pietro, da febbraio 2023 in servizio della sede C.R.I. di Varallo per l'alta valle

Entrambi sono stati costituiti per specifiche campagne di raccolta che hanno raggiunto gli **obiettivi strategici** nel 2022.

La positiva collaborazione ed il legame stretto di questi due enti con FV sono stati alla base della scelta di mantenerli **operativi**, come prevede il loro Regolamento di fondo, in attesa di riattivare la raccolta nel momento in cui si individuerà una causale chiave per la quale è determinante cooperare per raggiungere un risultato che va a beneficio di tutte le comunità vallive.

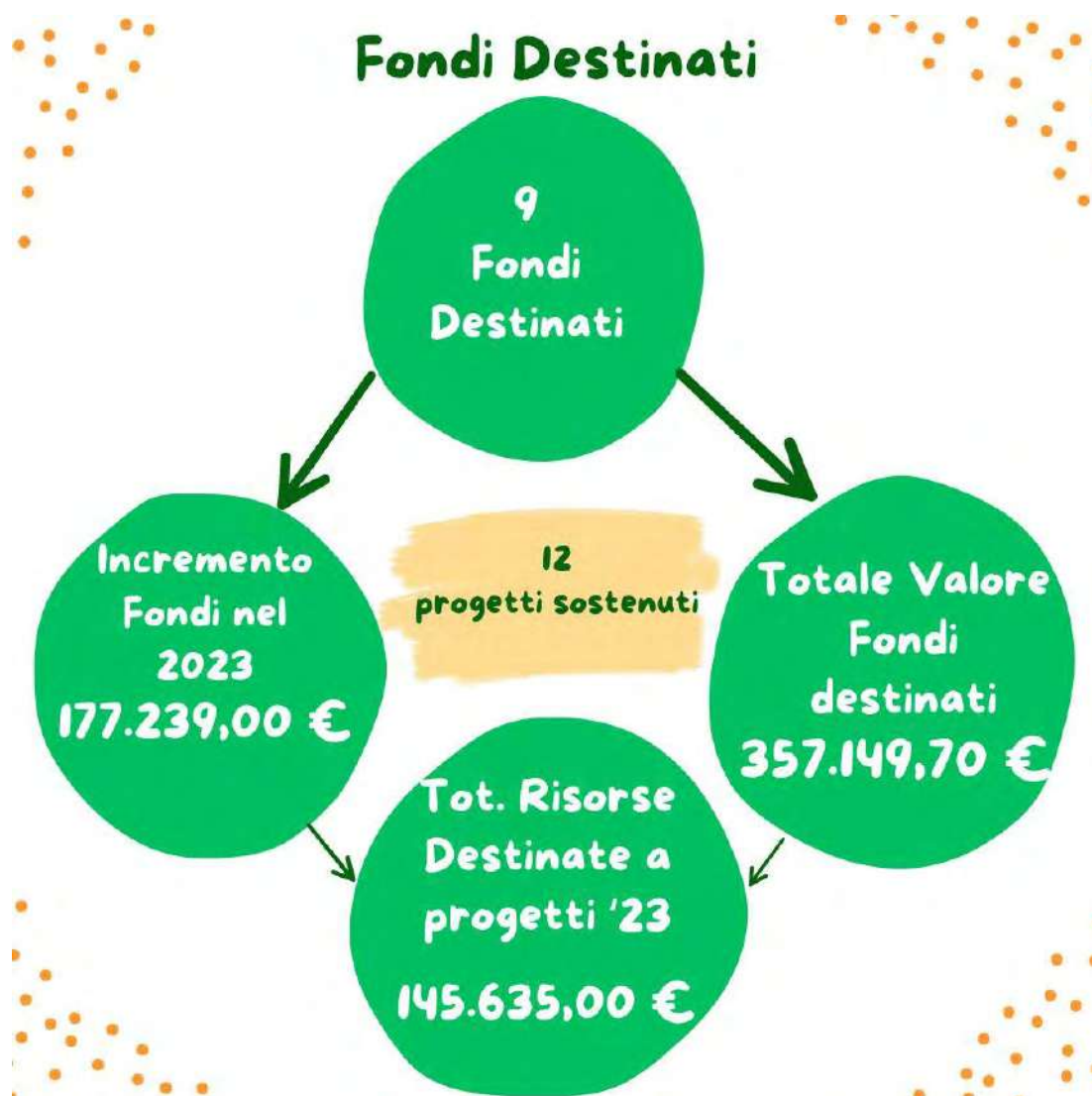

In fondi destinati sono alimentati da risorse proprie dei fondatori a sostegno di cause e progetti sociali territoriali che rispecchiano la loro idea di *Welfare* a sostegno del territorio. I fondatori identificano nella FdC l'interlocutore fiduciario di competenza per sviluppare e promuovere la propria missione filantropica a beneficio della comunità.

Nel 2023 i fondi destinati hanno sostenuto **12** progetti, di cui **6** a sostegno dei cassetti di FV (vedi *supra* per un totale di € **37.220**); 4 casi diretti in collaborazione con i Servizi Sociali territoriali (per un totale di € **27.832,83**) e 1 fondo destinato ha donato € **5.000** per il bando **E-state in + '23** implementandone il *budget* complessivo.

Per la *Giornata internazionale per l'eliminazione della violenza sulle donne* sono state sostenute le associazioni Agape Odv e Casa della Mamma del Bambino Odv di Borgosesia per un totale di € **10.000** sono stati inoltre destinati € **33.000** ad Anffas Valsesia ETS per Cascina Spazzacamini e € **30.000** per la Scuola di Qualità di Quarona.



# 6 Donazioni

2023



«Interessante ricordare come gli stati emotivi di benessere (la felicità) e l'atto di donazione siano strettamente collegati», *Noi Doniamo V* edizione, anno 2023, Istituto Italiano della Donazione Osservatorio sul Dono, p. 12

Il  **dono**  è il motore di una FdC innescato dalla propulsione dei donatori, che volontariamente scelgono di lasciare un'impronta tangibile nel mondo nel quale vivono. Con un gesto semplice diventano  **agenti del cambiamento**  consapevoli, che, grazie al loro contributo, piccolo o grande che sia, aiutano a generare un movimento straordinario a beneficio di tutti.

La Fondazione stimola la propensione filantropica dei cittadini, sottolineando il valore del dono nel segno della  **partecipazione**  attiva alla comunità

FV negli ultimi tre anni  *post*  pandemia, ha sostanzialmente mantenuto costante il numero di donazioni effettuate sui propri canali di raccolta, il conto corrente bancario e Pay Pal. Le donazioni totali nel 2023, comprendenti persone fisiche ed imprese, sono  **139** .

I dati, a confronto con l'anno precedente, mettono in evidenza un  **cambiamento**  nella tipologia di donatori: salgono nettamente le persone fisiche e gli enti privati (le associazioni) e diminuiscono le donazioni delle imprese. Le dinamiche sono strettamente legate agli obiettivi dei fondi ed alla loro capacità di connettersi alle comunità, coinvolgendole in un percorso condiviso per raggiungere risultati che i cittadini potranno  *"toccare con mano"* .

## DONAZIONI 2023

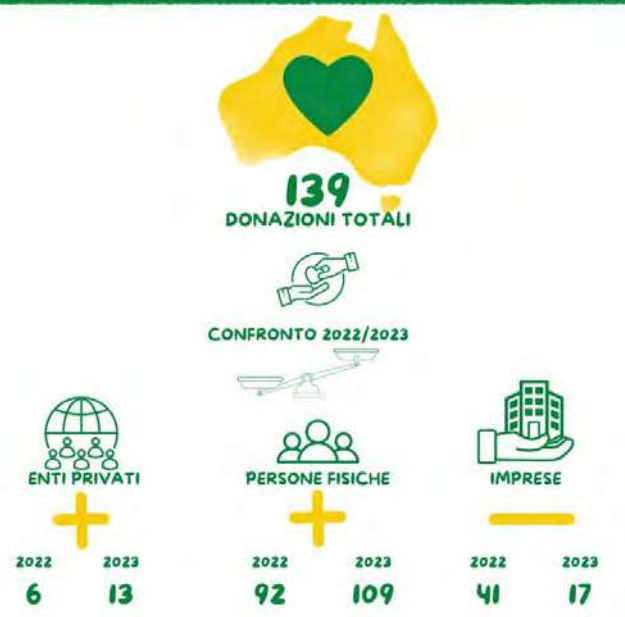

# DONAZIONI ANDAMENTI

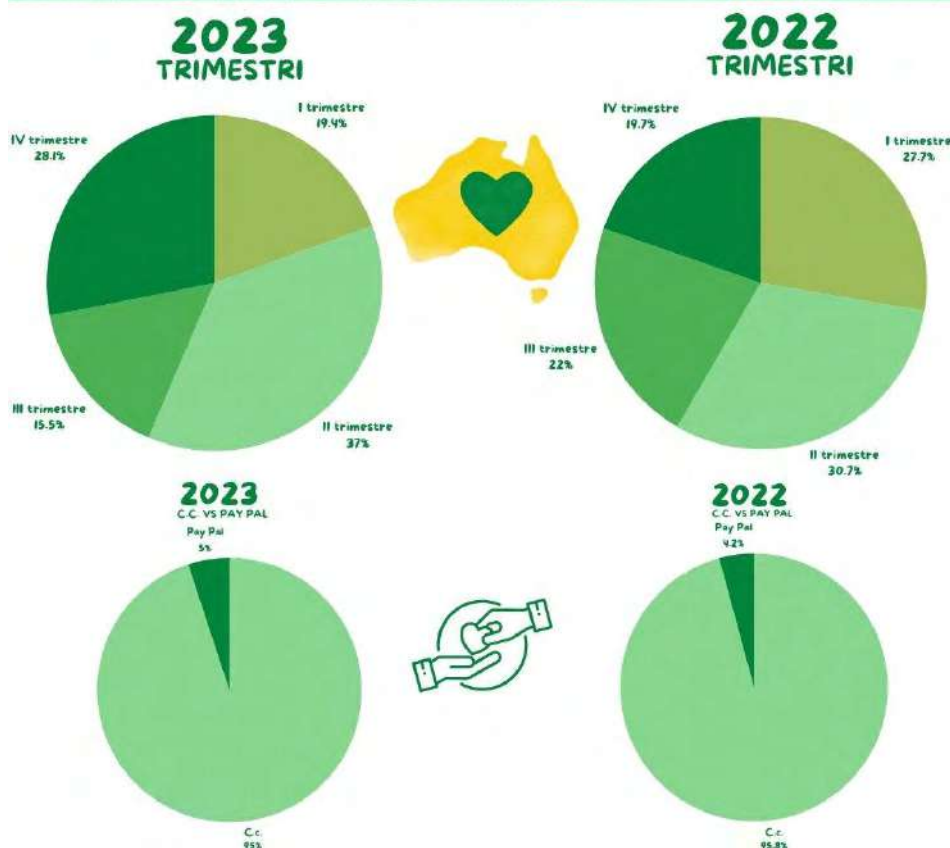

I donatori di Fondazioni, come i dati dimostrano, prediligono il conto corrente quale canale principale per effettuare le donazioni. Pay pal è poco utilizzato, una tendenza costante negli ultimi anni che si attesta sotto il 7% di scelta per questa modalità.

L'andamento delle donazioni suddiviso per trimestre evidenzia che il secondo e il quarto sono quelli in cui si condensa il più alto numero di donazioni.

L'analisi dell'entità media delle donazioni, calcolata sul valore complessivo €/numero di donazioni registrate per tipologia, mette in rilievo una propensione dei donatori di FV a sostenere i progetti con cifre significative: sotto i € 1.000 il valore medio è di € 229,55 mentre sopra i € 1.000 (i cosiddetti *grandi donatori*), il valore mediano è di € 8.045, mentre sotto i € 50 la media è € 39,12.



RicoNEETetersi, Fondazione Cassa di Risparmio di Vercelli, gennaio 2023

# 7 Capitale Relazionale

## Plus Valore



Comune di Borgosesia, premiazione Atleti pasSePORTout, luglio 2023

Intessere **reti** per attivare coprogettazioni, che nascono da bisogni comuni e da una visione condivisa, è il valore reale del **capitale relazionale**, che si misura, con parametri oggettivi, negli **obiettivi raggiunti** e nel cambiamento generato.

FV lavora costantemente alla costruzione di rapporti umani attraverso tutti gli strumenti a propria disposizione per stimolare la trasformazione del **potenziale inespresso** in risorsa espressa.

In quest'ottica, rispondendo alla propria missione, FV è presente nei **tavoli locali di progettazione sociale** favorendo la diffusione di conoscenze e saperi per accrescere le opportunità.

L'interazione permette alla Fondazione di fortificare **legami**, approfondire la conoscenza delle sue comunità e di crescere essa stessa, acquisendo competenze da rimettere in circolo sul proprio territorio.



Quarona, Mostra Beate Panecea, settembre 2023



RicoNEETersi, Fondazione Cassa Risparmio Vercelli, gennaio 2023

### Tavolo Fragilità

Attivato e facilitato direttamente dalla Fondazione, il tavolo è stato istituito durante l'emergenza Ucraina, quando era necessario un coordinamento unitario per gestire al meglio le risorse e i bisogni in una situazione di urgenza che richiedeva una sinergia comune, per ottimizzare i risultati ed evitare sprechi. La **metodologia** adottata e i risultati positivi ottenuti sono stati la motivazione per mantenerlo attivo, di comune accordo tra i

partecipanti, con la scelta di aprirlo alle fragilità a 360°. Obiettivo è l'analisi dei bisogni per individuare *goal* trasversali sui quali impostare un percorso di coprogrammazione e **coprogettazione**. Nel 2023 sono stati fatti 6 incontri operativi, con una partecipazione fissa di 11 enti operanti nell'ambito del socioassistenziale.



### Comunità Educatrice Valsesia

**Tavolo di animazione territoriale del Centro Territoriale Volontariato CEVa** per la coprogettazione in ambito educativo in un'ottica di processo continuo di apprendimento che include le

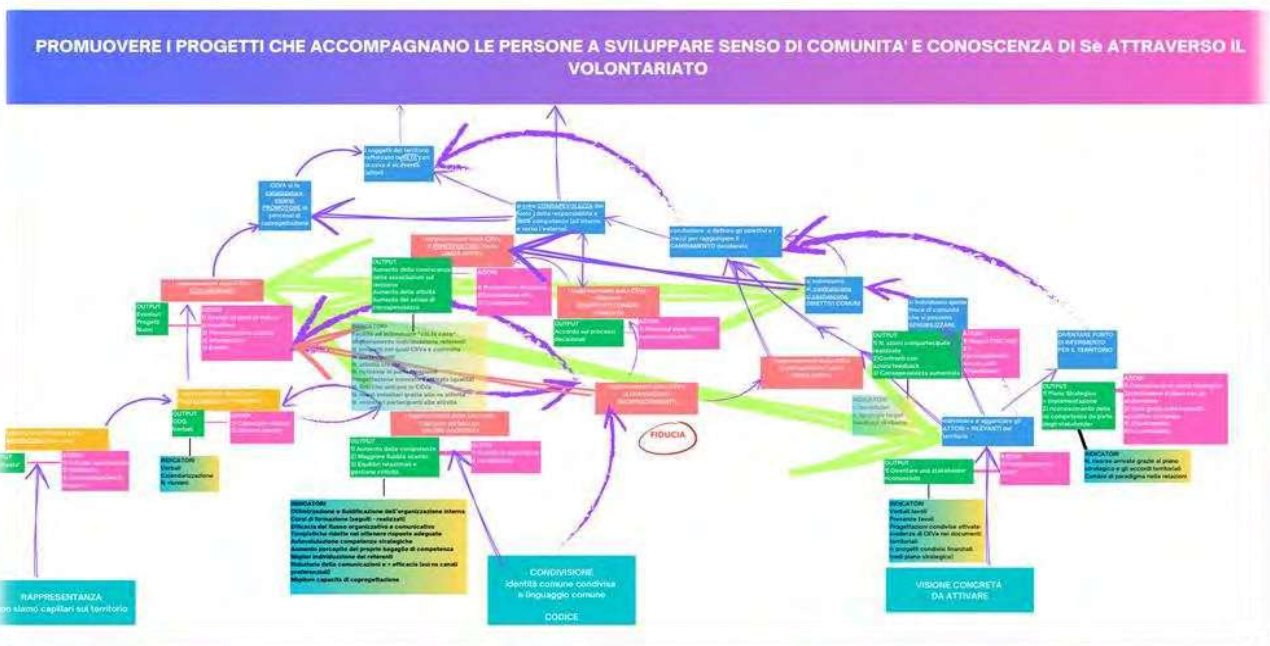

CEVa – Mappa del Cambiamento



2023



Obiettivi Centrati  
Mappa del Cambiamento - Indicatori condivisi VIS - CEVa BOOM!

488 studenti coinvolti  
12-18 anni

Incontri operativi/anno  
32

Territorio  
Borgosesia, Quarona, Varallo

Tavoli di progettazione in rete  
partecipati  
4

Gruppo Operativo CEVa Boom  
7 ETS, 1 Comune, 3 IC, 3 IS  
22 volontari + 8 insegnanti  
23/9/23 - Quarona - Sterna

Gruppo Operativo  
12 enti

CEVa Village, Convegno Contiamoci, Eventi studenti, Dj Set in piazza, concerto e Aperitivo

competenze, il benessere - individuale e sociale -, la cittadinanza attiva e la propensione al volontariato quale risorsa fondamentale per una comunità inclusiva e a misura di tutti. FV ne è parte dal **2020**, anno di nascita della CEVa.



Intervista per CEVa Boom

Nel 2023 il *focus* è stato la realizzazione del progetto *Vasi Comunicanti*, vincitore del bando Idee 2022 del CTV Bi-Vc.

È stata coprogettata la **Mappa del Cambiamento** della Comunità Educante che è un *unicum* per il nostro territorio. In un anno di lavoro, accompagnati dalla facilitatrice e da una valutatrice d'impatto, si sono definiti insieme visione, missione, obiettivi ed indicatori comuni per una **valutazione di impatto sociale** condivisa nell'ambito dei valori fondanti per l'educazione continua.

Questo è il primo imprescindibile passo per la **coprogettazione sociale** che si ponga l'obiettivo di raggiungere un cambiamento, secondo le linee guida della TOC, individuato da ogni attore partecipante come strategico nel percorso in divenire di una comunità a misura di tutti.

*Vasi Comunicanti* ha coinvolto **488 giovani** studenti e studentesse, di 3 istituti comprensivi e 3 istituti secondari di secondo grado, più **78** studenti delle classi II dell'IC Tanzio da Varallo per *Volontariato Liquido*, con attività in classe, la caccia al tesoro del volontariato, partecipazione a *CEVa Boom* e questionari sul volontariato realizzati dalla CEVa per conoscere il pensiero dei

giovani sul mondo del Terzo Settore e per coinvolgerli attivamente nella costruzione di un percorso "educante" nel quale loro stessi sono i **protagonisti** alla guida del cambiamento.



CENTRO  
TERRITORIALE  
PER IL  
VOLONTARIATO  
ETS

### Centro Territoriale per il Volontariato ETS



Caccia al Tesoro del Volontariato, IC Varallo,  
maggio 2023



Simone Rosso, Direttore CTV,  
Laura Cerra, Presidente FV,  
Sportello Varallo, dicembre 2023

FV è accreditata presso il CTV dal 2019. Attinge alla Carta

Servizi e partecipa ad incontri e progetti attivati sul territorio (vedi *supra*). La collaborazione tra i due enti, che sono complementari e interagenti, si è accresciuta nel tempo grazie ad un continuo **interscambio**. In quest'ottica il 13 dicembre di quest'anno FV e CTV hanno firmato una **convenzione** per la **cogestione** di uno sportello condiviso, a Varallo nella storica sede del CTV a Taverna d'Adda, che aprirà a gennaio 2024 per potenziare risorse e *capacity building* sulla coprogettazione e sul TS, con la presenza di due mezze giornate alla settimana della dipendente Barbara Saccagno a servizio di entrambi gli ETS.

Un tassello importante che rafforza ulteriormente la collaborazione orientata su obiettivi comuni, che sono un valore aggiunto importante per la crescita del capitale relazionale e delle competenze del Terzo Settore in valle.



### Comitato Coabitare Valsesia

FV partecipa attivamente ai lavori del Comitato. L'obiettivo è analizzare i bisogni e le risorse locali ed individuare le opportunità sul territorio per rispondere alle domande di *social* e *co-housing*. Nel 2023 sono stati fatti **10** incontri operativi.

### Servizio Civile Universale, Comune Vercelli



vercelli  
**SERVIZIO  
CIVILE**

Nel 2023 per la prima volta FV è parte della progettazione per l'attivazione del Servizio Civile Universale in rete con il Comune di Vercelli per accogliere **1** volontario del suddetto Servizio. Il progetto di cui parte, **Young&Go**, è orientato alla comunicazione giovanile. Il progetto riceverà risposta di attivazione nel 2024 da parte del Ministero competente e in caso di esito positivo si procederà alle selezioni dei giovani che entreranno in servizio presso gli enti nella tarda primavera del 2024.

Per FV è un traguardo importante per favorire la **partecipazione attiva** dei **giovani** alla vita della Fondazione e per la crescita dei valori della collaborazione.

## Siamo parte di



### Italia Non Profit

Iscrizione al portale e scheda ente *Italia Non Profit* dal **2019**. FV partecipa a *webinar* di approfondimento, alle ricerche dedicate al Terzo Settore, al *Market di Natale*, alla compilazione *on line* della scheda di pubblicazione contributi enti pubblici, come previsto dalla Legge 124/2017 (vedi *infra*).



### Italia che Cambia - Piemonte che Cambia

Scheda ente sulla *Mappa di Italia che Cambia* dal **2021**. FV collabora con la redazione per la promozione del cambiamento in Valsesia.



### Agenda della Disabilità

Progetto di Fondazione CRT e Consulta per le Persone in Difficoltà al quale FV aderisce dal **2022**. Ne condivide i sei temi strategici e i valori che favoriscono l'inclusione e la valorizzazione delle persone con disabilità con azioni quotidiane nel segno dell'innovazione e della sostenibilità.



### Dichiarazione di Impegno di Fondazioni ed Enti Filantropici sul Cambiamento Climatico: di Assifero

Firmata nel **2021**, condividendone i sei principi che impegnano ogni firmatario a fare la differenza nel mondo partendo dal proprio piccolo, facendo fronte comune alle pressanti sfide sistemiche causate dalla crisi climatica.



Nidi, nodi. Fluidi, Conferenza Stampa, Varallo, giugno 2023

FV partecipa attivamente, inoltre a:

**Conferenza di Partecipazione Aziendale** di ASL Vercelli;

**Tavolo Intersettoriale per Educazione e Formazione alla Salute** di ASL Vercelli;

**Rete Valsesia Futura** - PNRR Scuola - Ente Capofila IPSEOA G. Pastore Gattinara-Varallo, con ruolo di coordinamento dell'area Terzo Settore, obiettivo contrasto alla dispersione scolastica;

**Strategia Aree Interna** - Area Sociale, partecipazione ai tavoli di animazione

organizzati dall'Unione Montana dei Comuni della Valsesia e Unione Montana del Biellese Orientale per strutturare la progettazione quadro del territorio per la SNAI (strategia nazionale aree interne);

**Guida alle Fondazioni di Comunità**, pubblicata da Assifero nel 2023.

## Partnership

---

### Bandi

#### In Luce - Fase II, Fondazione Compagnia di San Paolo

Partecipare a progetti culturali orientati al turismo, in cui acquisisca un ruolo centrale l'elemento dello **sviluppo sostenibile** del territorio, attraverso il coinvolgimento di una comunità consapevole e attenta all'ambiente e alla sua storia, è parte della missione di FV: per questo si è data continuità alle *partnership* attivate sin dalla fase I del bando, che nel complesso hanno portato, per la fase II, un valore di € 531.000 in valle, attraverso i progetti:



#### Verso un parco culturale della Valsesia

La collaborazione con il Museo Archeologico e Paleontologico Carlo Conti e l'Istituto per l'Ambiente e l'Educazione Scholé Futuro Onlus, ente capofila, si è accresciuta con l'obiettivo di promuovere il valore culturale territoriale coinvolgendo la comunità nel delineare un turismo strettamente connesso all'esperienza del luogo - soprattutto a carattere paesaggistico - e della sua storia.



#### Le vie dei Walser (Walserswege)

Le 3 F.d.C., FV, VCO e VDA, già *partner* della fase I, hanno sostenuto con uguale contributo di € **300** la fase II, credendo al progetto quale innovativo "strumento di valorizzazione dell'identità culturale dei loro territori" .



#### Il paesaggio della Lana nel Biellese+

Accrescere i legami con le aree più "periferiche" attraverso il sostegno e la promozione di progetti che ne rafforzano l'identità e le peculiarità, con uno sguardo allo sviluppo sostenibile, significa avvicinarsi al territorio e conoscerlo più a fondo, ampliando le relazioni ed il dialogo costruttivo.



Habitat, conferenza *Invito a Postua*, relatrice B.

Saccagno, visita guidata a cura G. Ardizio,

con V. Gili, Postua, maggio 2023

Fv ha, inoltre, sostenuto, sempre per il bando in Luce II, la candidatura del progetto "**Itinerari dello Spirito. Il Cammino di Oropa tra Biellese e Canavese**" con ente capofila l'ente di gestione dei Sacri Monti, che nella fase II ha ampliato il raggio d'azione comprendendo attivamente anche il Sacro Monte di Varallo.

Nel **2023** Fondazione è stata *partner* dei progetti **Nidi, nodi. Fluidi**, rigenerazione del tessuto comunitario montano attraverso i linguaggi artistici contemporanei della drammaturga Sonia Arienta, ente capofila Comune di Rassa; **Sculturando '23** della Pro Loco Valle Cellio; **Per Fare un Albero** dell'associazione Agape Odv e **Esploratori di Futuro** dell'associazione Fuoriclasse Aps per Bando Regionale 7 dedicato al

sociale; **Apriti Museo** di Palazzo dei Musei per il bando Ecosistemi culturali '22 della Fondazione CDP; **Sesia Green** di Unione Montana dei Comuni della Valsesia, avviso pubblico Regione Piemonte per attuazione di *Green Communities*. Ha concesso il patrocinio gratuito a **Gaudete Festival** e a **Borderline**.



## Progetti - Operazione Oculistica



Operazione Oculistica, Conferenza Stampa  
Ospedale di Borgosesia, dicembre 2023

Operazione Oculistica, realizzato in collaborazione con **Igea** Prevenzione Vita Odv e **ASL** Vercelli, ha centrato il suo obiettivo entro l'anno, rispettando il cronoprogramma che prevedeva la raccolta fondi, l'acquisto del microscopio, la consegna e l'operatività presso l'Ospedale di Borgosesia.

«Con questa donazione si realizza un sogno e arriva a compimento un lungo percorso intrapreso con Igea e l'Asl di Vercelli, che ci ha portato a donare uno strumento importante per gli interventi di cataratta» L. Cerra.

I due enti, Igea e Fv, hanno suddiviso a **metà** la cifra necessaria per il microscopio oftalmico su modello indicato da ASL (totale € **116.705,78**) riuscendo a raggiungere la quota che ha permesso di consegnare la strumentazione per la cura delle patologie oculari più diffuse a giugno, con il primo intervento *in loco* a dicembre dello stesso anno.

# 8 Comunicazione

*On e Off Line*



## Fondazione Valsesia

**3282990581**

**INFO@FONDAZIONEVALSESIA.IT**  
**FONDAZIONEVALSESIA@PEC.IT**  
**SEGRETARIO@FONDAZIONEVALSESIA.IT**

**FONDAZIONE VALSESIA ENTE FILANTROPICO ETS**

**FONDAZIONEVALS**

**SITO WEB**  
[HTTPS://WWW.FONDAZIONEVALSESIA.IT/](https://www.fondazionevalsesia.it/)  
**BLOG**  
[HTTPS://FONDAZIONEVALSESIA.BLOGSPOT.COM](https://fondazionevalsesia.blogspot.com)

**FONDAZIONE VALSESIA ONLUS**

**FONDAZIONE VALSESIA ENTE FILANTROPICO ETS**

**NEWSLETTER**

**FONDAZIONE VALSESIA ENTE FILANTROPICO ETS**

**FONDAZIONE VALSESIA ONLUS**

## ✧ Connettiamoci ✧

Narrare la propria storia in divenire, lo *story telling*, significa **comunicare** sé stessi, ciò che si è e si fa sul, per e con il territorio. Significa accrescere **fiducia** e interconnessioni che annodano a doppio filo il reale ed il virtuale per rendersi "*conoscibili*", perché nelle aree marginali *il conoscersi di persona* è ancora essenziale per instaurare dei rapporti di reciprocità che durano nel tempo. Nelle valli di Fondazione ci si riconosce tutti, o quasi: è fondamentale esserci in prima persona, in ufficio e spostandosi *sul campo* per conoscere direttamente le realtà territoriali, ed esser presenti anche attraverso la stampa locale, che per Fondazione ha grande attenzione, sensibilità ed ottime relazioni e nel virtuale, **raccontandosi** sui canali *social* a cadenza quotidiana.

I profili principali sono quelli di **Instagram** e **Facebook**, che rilevano la presenza di un pubblico fedele ed interattivo.



Nel 2023 sono cresciute le interazioni dirette anche su *Instagram* e grazie al suo *target* di pubblico FV è riuscita ad intercettare una fascia di *follower* più giovane, rispetto a quello principale che si attesta, come conferma *Facebook*, sui 40-65 anni, raggiungendo, però, altresì una buona percentuale utenti più maturi.

La Fondazione è femmina. I dati confermano, anche quest'anno, una maggiore percentuale di utenze al **femminile**; una fotografia che riflette il volto del volontariato locale che vede le donne **protagoniste** di primo piano nell'ideazione e nella realizzazione di progetti ed attività del Terzo Settore.

Il **piano di comunicazione** è strutturato su livelli intersecanti differenziati per *target* e tipologia di messaggio: **sito** istituzionale, il biglietto da visita di Fondazione; **blog**, il diario di bordo è uno strumento agevole per conoscere in tempo reale tutte le attività e le notizie. Le **11.017** visite principalmente in arrivo da *referral* esterni sono il segnale della presenza massiccia di FV su canali di comunicazione *G-Local*. Altri canali di comunicazione sono: **social**, diversificati nei metalinguaggi e nella grafica per raggiungere una fascia sempre più ampia di utenti; **Newsletter** mensile che informa delle novità in arrivo e dei risultati raggiunti; **You Tube** per video istituzionali dedicati a fondi, bandi o progetti in rete; **comunicati stampa** e articoli specificatamente rivolti ad informare il pubblico che predilige i giornali locali come principale mezzo di comunicazione dedicato al territorio.

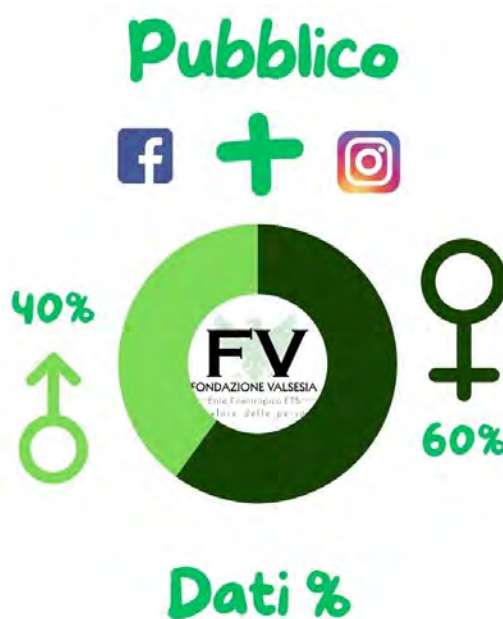

La collaborazione con i fondi, per potenziare il piano di **promozione** delle campagne di raccolta, prevede l'utilizzo dei **Tag@** e degli **#Hastag** - **#dasolovalgoinsiemedi+** **#ilvaloredellepersone** **#inostrifondiilnostro**❤️ - per ampliare il raggio di utenti e lo spettro spaziale dei messaggi, con l'obiettivo comune di accrescerne l'efficacia e la **riconoscibilità**, individuando chiaramente Fondazione Valsesia, le sue connessioni e le progettualità in rete.

L'obiettivo dei prossimi cinque anni è raggiungere i giovanissimi, identificando i canali e i linguaggi adatti per coinvolgerli attivamente nei processi progettuali e decisionali della loro fondazione di comunità.

# 9 SITUAZIONE FINANZIARIA

## Bilancio ETS



Guardabosone, Inaugurazione del Salone Polivalente S. Agata, febbraio 2023

Fondazione Valsesia Ente Filantropico del Terzo Settore, iscritta al RUNTS in data 08 agosto 2023, ha adottato per il bilancio '23 gli **schemi ministeriali**, come previsto dall'art. 13 del CTS, dal DM. n. 102/2020 e dalla nota n. 5491 del 05/04/22 del Ministero del Lavoro e delle Politiche Sociali, quest'ultima specifica che l'adozione degli schemi di bilancio per ETS è obbligatoria a seguito dell'avvenuta iscrizione al RUNTS.

Gli ETS con entrate superiori a € 220.000, come FV, devono redigere un bilancio di esercizio secondo il principio di competenza economica che comprenda il **Mod. A** - Stato Patrimoniale; il **Mod. B** - Rendiconto Gestionale; il **Mod. C** - Relazione di Missione ed è coincidente con l'anno solare.

Il bilancio d'esercizio elaborato secondo i nuovi modelli uniformi previsti da CTS è un importante momento di riflessione e analisi del percorso dell'ente.

Gli schemi di bilancio ETS sono focalizzati sulla lettura chiara e trasparente delle realtà del Terzo Settore, definendo con maggiore **efficacia** la visione e la missione di ogni ente, dando risalto alle **donazioni**.

I fondi sono registrati nelle passività, poiché sono risorse che FV amministra secondo i Regolamenti di Fondo e le volontà dei costitutori senza disporre attivamente.



Special Olympics Italia - Borgosesia, aprile 2023

Il Bilancio di Esercizio è redatto elaborando i dati del gestionale di FV, secondo i principi di chiarezza, trasparenza, veridicità, correttezza e pubblicità. È pubblicato, dopo l'approvazione del CdA e del Revisore Unico dei Conti, sul sito e sul *blog* di FV e, entro il 30 giugno dell'anno solare successivo, sul RUNTS.



Fondo Destinato *Aurora Moveco*, giugno 2023

Il bilancio è redatto dalla Rag. Moira Marchisio - Studio Associato Romei Longhena - Marchisio con la collaborazione della presidente Dott.ssa Laura Cerra; del vice presidente Davide Franchi; dei consiglieri del CdA che hanno specifiche competenze in materia fiscale, contabile, amministrativa, giuridica e tributaria - Dott. Andrea Fabris e Rag. Comm. Luciano Zanetta - ; del consulente

giuridico Dott. Enrico Montefiori; dei volontari con competenze tecniche in materia di bilancio Dott. Renzo Raggio e Ing. Gianfranco Irico; delle dipendenti Dott.sse Barbara Saccagno e Monica Scolaro. Il Revisore Unico dei Conti effettua incontri di revisione nei termini previsti monitorando FV.

I verbali, approvati dal CdA e dal Revisore Unico dei Conti, sono raccolti nell'apposito libro verbale vidimato conservato in sede e digitalizzati nell'archivio Drive di FV.

Il bilancio sociale comprende la scheda per i contributi pubblici, il bilancio d'esercizio e la relazione del Revisore Unico dei Conti.



Comitato Coabitare Valsesia, riunione plenaria, Borgosesia, Sal Consiliare, gennaio 2023

## Contributi di Natura Pubblica – L 124/2017

### Fondazione Valsesia Ente Filantropico del Terzo Settore

Via G. Sesone 10, Borgosesia

91020150024

Imp.doc.col1	Imp.doc.col2	Imp.doc.col3	Imp.doc.col4	Imp.doc.col5
Comune di Quaronna	Quaronna	€1.000,00	22/03/2023	Contributo per fondo di gestione FV
Comune di Quaronna	Quaronna	€1.000,00	16/10/2023	Contributo per fondo di gestione FV
Comune di Borgosesia	Borgosesia	Valore del vantaggio economico non conosciuto	2023	Sede e Sala Convegni c/o Biblioteca Comunale F. Resegotti in uso gratuito

Io sottoscritto Laura Cerra, in qualità di Legale Rappresentante di Fondazione Valsesia Ente Filantropico del Terzo Settore, consapevole che la Legge 124/2017 (art 1, cc 125 e segg) richiede agli enti non profit la pubblicazione nei propri siti o portali digitali delle "informazioni relative a sovvenzioni, contributi, incarichi retribuiti e comunque a vantaggi economici di qualunque genere ricevuti" da enti e società pubbliche, pena la restituzione delle somme incassate, DICHIARO che i dati e le informazioni qui riportate relative alle suddette risorse incassate nel corso del 2023 sono complete e rispondono al vero"

Borgosesia, 06/03/2024 16:13:21

 Italia non profit

[Strumento di adempimento alla Legge 124/2017](#)

L'elenco dei contributi di natura pubblica è stato redatto, come ogni anno, su modello elaborato da Italia Non Profit e pubblicato sul blog di FV.

# Bilancio 2024

## Mod. A – Stato patrimoniale

FONDAZIONE VALSESIA ENTE DEL TERZO SETTORE - Bilancio 31/12/2023

### Mod. A - STATO PATRIMONIALE

	AI 31/12/2023	AI 31/12/2022
<b>ATTIVO</b>		
<b>A) QUOTE ASSOCIATIVE O APPORTI ANCORA DOVUTI</b>	€ -	€ -
<b>B) IMMOBILIZZAZIONI</b>		
<b>I - Immobilizzazioni immateriali</b>		
1) costi di impianto e di ampliamento	€ 2.199	€ 209
2) costi di sviluppo	€ -	€ -
3) diritti di brevetto industriale e diritti di utilizzazione delle opere dell'ingegno	€ -	€ -
4) concessioni, licenze, marchi e diritti simili	€ -	€ 37
5) avviamento	€ -	€ -
6) immobilizzazioni in corso e acconti	€ -	€ -
7) altre	€ 2.240	€ 3.231
<b>Totale immobilizzazioni immateriali</b>	€ 4.439	€ 3.477
<b>II - Immobilizzazioni materiali</b>		
1) terreni e fabbricati	€ -	€ -
2) impianti e macchinari	€ -	€ -
3) attrezzature	€ -	€ -
4) altri beni	€ 755	€ 1.309
5) immobilizzazioni in corso e acconti	€ -	€ -
<b>Totale immobilizzazioni materiali</b>	€ 755	€ 1.309
<b>III - Immobilizzazioni finanziarie</b>		
1) partecipazioni in:		
a) imprese controllate	€ -	€ -
b) imprese collegate	€ -	€ -
c) altre imprese	€ -	€ -
<b>Totale partecipazioni</b>	€ -	€ -
2) crediti		
a) imprese controllate		
esigibili entro l'esercizio successivo	€ -	€ -
esigibili oltre l'esercizio successivo	€ -	€ -
<b>Totale crediti imprese controllate</b>	€ -	€ -
b) imprese collegate		
esigibili entro l'esercizio successivo	€ -	€ -
esigibili oltre l'esercizio successivo	€ -	€ -
<b>Totale crediti imprese collegate</b>	€ -	€ -
c) verso altri enti del Terzo settore		
esigibili entro l'esercizio successivo	€ -	€ -
esigibili oltre l'esercizio successivo	€ -	€ -
<b>Totale crediti verso altri enti del Terzo settore</b>	€ -	€ -
d) verso altri		
esigibili entro l'esercizio successivo	€ -	€ -
esigibili oltre l'esercizio successivo	€ -	€ -
<b>Totale crediti verso altri</b>	€ -	€ -
<b>Totale crediti</b>	€ -	€ -
3) altri titoli	€ 38.820	€ 38.820
<b>Totale immobilizzazioni finanziarie</b>	€ 38.820	€ 38.820
<b>TOTALE IMMOBILIZZAZIONI</b>	€ 44.014	€ 43.606
<b>C) ATTIVO CIRCOLANTE</b>		
<b>I - Rimanenze</b>		
1) materie prime, sussidiarie e di consumo	€ -	€ -
2) prodotti in corso di lavorazione e semilavorati	€ -	€ -
3) lavori in corso su ordinazione	€ -	€ -
4) prodotti finiti e merci	€ -	€ -
5) acconti	€ -	€ -
<b>Totale rimanenze</b>	€ -	€ -
<b>II - Crediti</b>		
1) verso utenti e clienti		
esigibili entro l'esercizio successivo	€ -	€ -
esigibili oltre l'esercizio successivo	€ -	€ -
<b>Totale crediti verso utenti e clienti</b>	€ -	€ -
2) verso associati e fondatori		
esigibili entro l'esercizio successivo	€ -	€ -
esigibili oltre l'esercizio successivo	€ -	€ -
<b>Totale crediti verso associati e fondatori</b>	€ -	€ -
3) verso enti pubblici		
esigibili entro l'esercizio successivo	€ -	€ -
esigibili oltre l'esercizio successivo	€ -	€ -
<b>Totale crediti verso enti pubblici</b>	€ -	€ -

4) verso soggetti privati per contributi			
esigibili entro l'esercizio successivo	€	- €	2.572
esigibili oltre l'esercizio successivo	€	- €	-
<b>Totale crediti verso soggetti privati per contributi</b>	€	- €	2.572
5) verso enti della stessa rete associativa			
esigibili entro l'esercizio successivo	€	- €	-
esigibili oltre l'esercizio successivo	€	- €	-
<b>Totale crediti verso enti della stessa rete associativa</b>	€	- €	-
6) verso altri enti del Terzo settore			
esigibili entro l'esercizio successivo	€	- €	-
esigibili oltre l'esercizio successivo	€	- €	-
<b>Totale crediti verso altri enti del Terzo settore</b>	€	- €	-
7) verso imprese controllate			
esigibili entro l'esercizio successivo	€	- €	-
esigibili oltre l'esercizio successivo	€	- €	-
<b>Totale crediti verso imprese controllate</b>	€	- €	-
8) verso imprese collegate			
esigibili entro l'esercizio successivo	€	- €	-
esigibili oltre l'esercizio successivo	€	- €	-
<b>Totale crediti verso imprese collegate</b>	€	- €	-
9) crediti tributari			
esigibili entro l'esercizio successivo	€	- €	-
esigibili oltre l'esercizio successivo	€	- €	-
<b>Totale crediti tributari</b>	€	- €	-
10) da 5 per mille			
esigibili entro l'esercizio successivo	€	- €	-
esigibili oltre l'esercizio successivo	€	- €	-
<b>Totale crediti da 5 per mille</b>	€	- €	-
11) imposte anticipate			
esigibili entro l'esercizio successivo	€	- €	-
esigibili oltre l'esercizio successivo	€	- €	-
<b>Totale crediti imposte anticipate</b>	€	- €	-
12) verso altri			
esigibili entro l'esercizio successivo	€	29.668 €	54.528
esigibili oltre l'esercizio successivo	€	- €	-
<b>Totale crediti verso altri</b>	€	29.668 €	54.528
<b>Totale crediti</b>	€	<b>29.668 €</b>	<b>57.100</b>
<b>III - Attività finanziarie che non costituiscono immobilizzazioni</b>			
1) partecipazioni in imprese controllate	€	- €	-
2) partecipazioni in imprese collegate	€	- €	-
3) altri titoli	€	- €	-
<b>Totale attività finanziarie che non costituiscono immobilizzazioni</b>	€	- €	-
<b>IV - Disponibilità liquide</b>			
1) depositi bancari e postali	€	645.056 €	704.064
2) assegni	€	- €	-
3) danaro e valori in cassa	€	- €	-
<b>Totale disponibilità liquide</b>	€	<b>645.056 €</b>	<b>704.064</b>
<b>TOTALE ATTIVO CIRCOLANTE</b>	€	<b>674.724 €</b>	<b>761.164</b>
<b>D) RATEI E RISCONTI ATTIVI</b>	€	<b>1.097 €</b>	<b>631</b>
<b>Totale Attivo</b>	€	<b>719.836 €</b>	<b>805.400</b>
<b>PASSIVO</b>			
<b>A) PATRIMONIO NETTO</b>			
<b>I - Fondo di dotazione dell'ente</b>	€	<b>40.000 €</b>	<b>40.000</b>
<b>II - Patrimonio vincolato</b>			
1) riserve statutarie	€	- €	-
2) riserve vincolate per decisione degli organi istituzionali	€	- €	-
3) riserve vincolate destinate da terzi	€	- €	-
<b>Totale patrimonio vincolato</b>	€	- €	-
<b>III - Patrimonio libero</b>			
1) riserve di utili o avanzi di gestione	€	84.578 €	72.981
2) altre riserve	€	- €	-
<b>Totale patrimonio libero</b>	€	<b>84.578 €</b>	<b>72.981</b>
<b>IV - Avanzo/Disavanzo d'esercizio</b>	€	<b>43.944 €</b>	<b>15.596</b>
<b>TOTALE PATRIMONIO NETTO</b>	€	<b>168.523 €</b>	<b>128.577</b>
<b>B) FONDI PER RISCHI E ONERI</b>			
1) per trattamento di quiescenza e obblighi simili	€	- €	-
2) per imposte, anche differite	€	- €	-
3) altri	€	10.000 €	10.000
<b>TOTALE FONDI PER RISCHI E ONERI</b>	€	<b>10.000 €</b>	<b>10.000</b>



<b>C) TRATTAMENTO DI FINE RAPPORTO DI LAVORO SUBORDINATO</b>	€	1.200	€	408
<b>D) DEBITI</b>				
1) debiti verso banche				
esigibili entro l'esercizio successivo	€	-	€	-
esigibili oltre l'esercizio successivo	€	-	€	-
<i>Totale debiti verso banche</i>	€	-	€	-
2) debiti verso altri finanziatori				
esigibili entro l'esercizio successivo	€	-	€	-
esigibili oltre l'esercizio successivo	€	-	€	-
<i>Totale debiti verso altri finanziatori</i>	€	-	€	-
3) debiti verso associati e fondatori per finanziamenti				
esigibili entro l'esercizio successivo	€	-	€	-
esigibili oltre l'esercizio successivo	€	-	€	-
<i>Totale debiti verso associati e fondatori per finanziamenti</i>	€	-	€	-
4) debiti verso enti della stessa rete associativa				
esigibili entro l'esercizio successivo	€	-	€	-
esigibili oltre l'esercizio successivo	€	-	€	-
<i>Totale debiti verso enti della stessa rete associativa</i>	€	-	€	-
5) debiti per erogazioni liberali condizionate				
esigibili entro l'esercizio successivo	€	531.635	€	559.173
esigibili oltre l'esercizio successivo	€	-	€	-
<i>Totale debiti per erogazioni liberali condizionate</i>	€	531.635	€	559.173
6) acconti				
esigibili entro l'esercizio successivo	€	-	€	-
esigibili oltre l'esercizio successivo	€	-	€	-
<i>Totale acconti</i>	€	-	€	-
7) debiti verso fornitori				
esigibili entro l'esercizio successivo	€	4.076	€	3.508
esigibili oltre l'esercizio successivo	€	-	€	-
<i>Totale debiti verso fornitori</i>	€	4.076	€	3.508
8) debiti verso imprese controllate e collegate				
esigibili entro l'esercizio successivo	€	-	€	-
esigibili oltre l'esercizio successivo	€	-	€	-
<i>Totale debiti verso imprese controllate e collegate</i>	€	-	€	-
9) debiti tributari				
esigibili entro l'esercizio successivo	€	428	€	761
esigibili oltre l'esercizio successivo	€	-	€	-
<i>Totale debiti tributari</i>	€	428	€	761
10) debiti verso istituti di previdenza e di sicurezza sociale				
esigibili entro l'esercizio successivo	€	1.055	€	567
esigibili oltre l'esercizio successivo	€	-	€	-
<i>Totale debiti verso istituti di previdenza e di sicurezza sociale</i>	€	1.055	€	567
11) debiti verso dipendenti e collaboratori				
esigibili entro l'esercizio successivo	€	2.445	€	2.132
esigibili oltre l'esercizio successivo	€	-	€	-
<i>Totale debiti verso dipendenti e collaboratori</i>	€	2.445	€	2.132
12) altri debiti				
esigibili entro l'esercizio successivo	€	374	€	274
esigibili oltre l'esercizio successivo	€	-	€	-
<i>Totale altri debiti</i>	€	374	€	274
<b>TOTALE DEBITI</b>	€	<b>540.013</b>	€	<b>666.415</b>
<b>E) RATEI E RISCONTI PASSIVI</b>	€	-	€	-
<b>Totale Passivo</b>	€	<b>719.836</b>	€	<b>806.400</b>

## Mod. B – Rendiconto Gestionale

FONDAZIONE VALSESIA ENTE DEL TERZO SETTORE - Bilancio 31/12/2023

### Mod. B - RENDICONTO GESTIONALE

	2023	2022		2023	2022
<b>ONERI E COSTI</b>			<b>PROVENTI E RICAVI</b>		
<b>A) Costi e oneri da attività di interesse generale</b>			<b>A) Ricavi, rendite e proventi da attività di interesse generale</b>		
1) Materie prime, sussidiarie, di consumo e di merci	€ 152.633	€ 915	1) Proventi da quote associative e apporti dei fondatori	€ -	€ -
2) Servizi	€ 36.400	€ 37.611	2) Proventi dagli associati per attività mutualistiche	€ -	€ -
3) Godimento di beni di terzi	€ -	€ -	3) Ricavi per prestazioni e cessioni ad associati e fondatori	€ -	€ -
4) Personale	€ 18.967	€ 16.489	4) Erogazioni liberali	€ 152.523	€ 7.800
5) Ammortamenti	€ -	€ -	5) Proventi del 5 per mille	€ -	€ 3.999
5 bis) Svalutazioni delle immobilizzazioni materiali ed immateriali	€ 2.487	€ 1.809			
6) Accantonamenti per rischi ed oneri	€ -	€ 10.000	6) Contributi da soggetti privati	€ 100.000	€ 65.000
7) Oneri diversi di gestione	€ 37	€ 215	7) Ricavi per prestazioni e cessioni a terzi	€ -	€ -
8) Rimanenze iniziali	€ -	€ -	8) Contributi da enti pubblici	€ 1.000	€ 5.000
9) Accantonamento a riserva vincolata per decisione degli organi istituzionali	€ -	€ -	9) Proventi da contratti con enti pubblici	€ -	€ -
10) Utilizzo riserva vincolata per decisione degli organi istituzionali	€ -	€ -	10) Altri ricavi, rendite e proventi	€ 1	€ 5
			11) Rimanenze finali	€ -	€ -
<b>Totale</b>	<b>€ 210.524</b>	<b>€ 67.040</b>	<b>Totale</b>	<b>€ 253.524</b>	<b>€ 81.804</b>
			<b>Avanzo/Disavanzo attività di interesse generale (+/-)</b>	<b>€ 43.000</b>	<b>€ 14.764</b>
<b>B) Costi e oneri da attività diverse</b>			<b>B) Ricavi, rendite e proventi da attività diverse</b>		
1) Materie prime, sussidiarie, di consumo e di merci	€ -	€ -	1) Ricavi per prestazioni e cessioni ad associati e fondatori	€ -	€ -
2) Servizi	€ -	€ -	2) Contributi da soggetti privati	€ -	€ -
3) Godimento di beni di terzi	€ -	€ -	3) Ricavi per prestazioni e cessioni a terzi	€ -	€ -
4) Personale	€ -	€ -	4) Contributi da enti pubblici	€ -	€ -
5) Ammortamenti	€ -	€ -	5) Proventi da contratti con enti pubblici	€ -	€ -
5 bis) Svalutazioni delle immobilizzazioni materiali ed immateriali	€ -	€ -	6) Altri ricavi, rendite e proventi	€ -	€ -
6) Accantonamenti per rischi ed oneri	€ -	€ -	7) Rimanenze finali	€ -	€ -
7) Oneri diversi di gestione	€ -	€ -			

8) Rimanenze iniziali	€	-	€	-				
<b>Totale</b>	<b>€</b>	<b>-</b>	<b>€</b>	<b>-</b>		<b>Totale</b>	<b>€</b>	<b>-</b>
						<b>Avanzo/Disavanzo attività</b>		
						<b>diverse (+/-)</b>	<b>€</b>	<b>-</b>
							<b>€</b>	<b>-</b>
								<b>-</b>
<b>C) Costi e oneri da</b>				<b>C) Ricavi, rendite e proventi</b>				
<b><u>attività di raccolta fondi</u></b>				<b><u>da attività di raccolta fondi</u></b>				
1) Oneri per raccolte fondi abituali	€	-	€	-	1) Proventi da raccolte fondi abituali	€	-	€
2) Oneri per raccolte fondi occasionali	€	-	€	-	2) Proventi da raccolte fondi occasionali	€	-	€
3) Altri oneri	€	-	€	-	3) Altri proventi	€	-	€
<b>Totale</b>	<b>€</b>	<b>-</b>	<b>€</b>	<b>-</b>	<b>Totale</b>	<b>€</b>	<b>-</b>	<b>€</b>
								<b>-</b>
						<b>Avanzo/Disavanzo attività di</b>		
						<b>raccolta fondi (+/-)</b>	<b>€</b>	<b>-</b>
							<b>€</b>	<b>-</b>
								<b>-</b>
<b>D) Costi e oneri da</b>				<b>D) Ricavi, rendite e proventi</b>				
<b><u>attività finanziarie e</u></b>				<b><u>da attività finanziarie e</u></b>				
<b><u>patrimoniali</u></b>				<b><u>patrimoniali</u></b>				
1) Su rapporti bancari	€	2	€	-	1) Da rapporti bancari	€	-	€
2) Su prestiti	€	-	€	-	2) Da altri investimenti finanziari	€	-	€
3) Da patrimonio edilizio	€	-	€	-	3) Da patrimonio edilizio	€	-	€
4) Da altri beni patrimoniali	€	-	€	-	4) Da altri beni patrimoniali	€	-	€
5) Accantonamenti per rischi ed oneri	€	-	€	-	5) Altri proventi	€	1.165	€
6) Altri oneri	€	-	€	-				1.016
<b>Totale</b>	<b>€</b>	<b>2</b>	<b>€</b>	<b>-</b>	<b>Totale</b>	<b>€</b>	<b>1.165</b>	<b>€</b>
								<b>1.016</b>
						<b>Avanzo/Disavanzo attività</b>		
						<b>finanziarie e patrimoniali (+/-)</b>		
							<b>€</b>	<b>1.163</b>
							<b>€</b>	<b>1.016</b>
								<b>-</b>
<b>E) Costi e oneri di</b>				<b>E) Proventi di <u>supporto</u></b>				
<b><u>supporto generale</u></b>				<b><u>generale</u></b>				
1) Materie prime, sussidiarie, di consumo e di merci	€	-	€	-	1) Proventi da distacco del personale	€	-	€
2) Servizi	€	-	€	-	2) Altri proventi di supporto generale	€	-	€
3) Godimento di beni di terzi	€	-	€	-				<b>-</b>
4) Personale	€	-	€	-				<b>-</b>
5) Ammortamenti	€	-	€	-				<b>-</b>
5bis) Svalutazioni delle immobilizzazioni materiali ed immateriali	€	-	€	-				<b>-</b>
6) Accantonamenti per rischi ed oneri	€	-	€	-				<b>-</b>
7) Altri oneri	€	-	€	-				<b>-</b>
8) Accantonamento a riserva vincolata per decisione degli organi istituzionali	€	-	€	-				<b>-</b>
9) Utilizzo riserva vincolata per decisione degli organi istituzionali	€	-	€	-				<b>-</b>

<b>Totale € - € -</b>				<b>Totale € - € -</b>			
<b>Totale oneri e costi</b>		€ 210.525	€ 67.040	<b>Totale proventi e ricavi</b>		€ 254.689	€ 82.819
				<b>Avanzo/Disavanzo d'esercizio prima delle imposte (+/-)</b>			
				€ 44.163	€ 15.779		
				<b>Imposte</b>			
				€ 219	€ 183		
				<b>Avanzo/Disavanzo d'esercizio (+/-)</b>			
				€ 43.944	€ 15.596		
<b>COSTI E PROVENTI FIGURATIVI</b>							
<b>Esercizio t</b>				<b>Esercizio t-1</b>			
				<b>2023</b>		<b>2022</b>	
Costi figurativi				Proventi figurativi			
1) da attività di interesse generale				1) da attività di interesse generale			
	€	-	€ -		€	-	€ -
2) da attività diverse				2) da attività diverse			
	€	-	€ -		€	-	€ -
<b>Totale</b>				<b>Totale</b>			
	€	-	€ -		€	-	€ -

## Mod. C – Relazione di Missione

ENTE DEL TERZO SETTORE  
**FONDAZIONE VALSESIA ENTE FILANTROPICO DEL TERZO SETTORE**  
**Cod. Fisc. 91020150024**  
**RUNTS n. rep. 119151 del 08/08/23**

### Mod. C - RELAZIONE DI MISSIONE Esercizio 2023

1)

#### INFORMAZIONI GENERALI SULL'ENTE

Fondazione Valsesia, strumento di sussidiarietà per le comunità, sostiene fondi e progetti territoriali, impegnandosi a far crescere il territorio creando opportunità e favorendo la filantropia negli ambiti: sociale e socio sanitario; educativo e formativo, culturale, economico sociale, territorio ed ambiente, sportivo. Fondazione Valsesia, Ente Filantropico del Terzo Settore, è una fondazione di comunità sostenuta dalle Fondazioni Compagnia di San Paolo e Cassa di Risparmio di Vercelli.

#### MISSIONE PERSEGUITA

Valorizzare le risorse e le reti territoriali per sostenere le comunità ed il territorio valesiano attraverso la coprogettazione condivisa con tutti gli attori locali.

#### ATTIVITÀ DI INTERESSE GENERALE DI CUI ALL'ART. 5 RICHIAMATE NELLO STATUTO

lett. u): beneficenza/erogazione di denaro, beni o servizi a sostegno di persone svantaggiate o di AIG;

lett. a): interventi e servizi sociali;

lett. d): educazione, istruzione e formazione professionale, nonché le attività culturali di interesse sociale con finalità educativa;

lett. e): interventi e servizi finalizzati alla salvaguardia e al miglioramento delle condizioni dell'ambiente;

lett. i): interventi di tutela e valorizzazione del patrimonio culturale e del paesaggio;

lett. k): organizzazione e gestione di attività turistiche di interesse sociale, culturale o religioso;

lett. l): formazione extra-scolastica, finalizzata alla prevenzione della dispersione scolastica e al successo scolastico e formativo, alla prevenzione del bullismo e al contrasto della povertà educativa;

lett. m): servizi strumentali ad enti del Terzo settore;

lett. p): servizi finalizzati all'inserimento o al reinserimento nel mercato del lavoro;

lett. q): alloggio sociale;

lett. w): promozione e tutela dei diritti umani, civili, sociali e politici, nonché dei diritti dei consumatori e degli utenti delle attività di interesse generale;

Sede legale: Via Sesone 10 - 13011 Borgosesia (VC)  
Sede operativa: nn

#### ATTIVITÀ SVOLTE

La Fondazione coopera e si confronta con tutti gli attori locali in una logica strategica di coprogettazione condivisa, perché insieme possiamo creare un impatto reale e raggiungere traguardi impensabili per un oggi ed un domani migliore. Intende essere uno "strumento di sussidiarietà" per le comunità che sostiene i fondi e i progetti territoriali impegnandosi a far crescere il territorio creando opportunità e favorendo la filantropia negli ambiti: sociale e socio sanitario; educativo e formativo, culturale, economico sociale, territorio ed ambiente, sportivo.

#### 2)

##### DATI SUGLI ASSOCIATI O SUI FONDATORI E SULLE ATTIVITÀ SVOLTE NEI LORO CONFRONTI

Fondazioni Compagnia di San Paolo e Cassa di Risparmio di Vercelli, fondazioni di origine bancaria che agiscono sul territorio di competenza della Fondazione Valsesia ETS

##### INFORMAZIONI SULLA PARTECIPAZIONE DEGLI ASSOCIATI ALLA VITA DELL'ENTE

La Fondazione non ha associati.

#### 3)

##### CRITERI APPLICATI NELLA VALUTAZIONE DELLE VOCI DEL BILANCIO, NELLE RETTIFICHE DI VALORE E NELLA CONVERSIONE DEI VALORI NON ESPRESSI ALL'ORIGINE IN MONETA AVENTE CORSO LEGALE NELLO STATO

Nella redazione del bilancio della Fondazione, sono stati applicati i seguenti criteri:

- -le voci dell'attivo patrimoniale sono iscritte al costo d'acquisto;
- -i titoli sono stati iscritti al costo di acquisto ed il relativo differenziale rilevato all'atto della sottoscrizione, evidenziato nella voce ratei attivi;
- -i crediti/debiti sono iscritti al loro espressi al loro valore nominale;
- -non sono state effettuate conversioni di valori espressi in valuta estera;
- -i costi ed i ricavi sono stati imputati con il criterio della competenza economica, con conseguenza determinazione dei ratei e dei risconti; in particolare i costi relativi ai rapporti di lavoro dipendente sono stati contabilizzati tenendo conto dei relativi maturati.

EVENTUALI ACCORPAMENTI ED ELIMINAZIONI DELLE VOCI DI BILANCIO RISPETTO AL MODELLO MINISTERIALE

4)

IMMOBILIZZAZIONI

**Immobilizzazioni immateriali**

IMM.NI IMMATERIALI	Costi di impianto e di ampliamento	Costi di sviluppo	Diritti di brevetto industriale e diritti di utilizzazione delle opere dell'ingegno	Concessioni, licenze, marchi e diritti simili	Avviamento	Immobilizzazioni in corso e acconti	Altre	TOTALE
<b>Valore di inizio esercizio</b>								
Costo	€ 1.047	€ -	€ -	€ 275	€ -	€ -	€ 4.953	€ 6.275
Contributi ricevuti	€ -	€ -	€ -	€ -	€ -	€ -	€ -	€ -
Rivalutazioni	€ -	€ -	€ -	€ -	€ -	€ -	€ -	€ -
Ammortamenti (Fondo ammortamento)	€ 838	€ -	€ -	€ 238	€ -	€ -	€ 1.723	€ 2.798
Svalutazioni	€ -	€ -	€ -	€ -	€ -	€ -	€ -	€ -
<b>Valore di bilancio al 31/12 esercizio precedente</b>	<b>€ 209</b>	<b>€ -</b>	<b>€ -</b>	<b>€ 37</b>	<b>€ -</b>	<b>€ -</b>	<b>€ 3.231</b>	<b>€ 3.477</b>
<b>Variazioni nell'esercizio</b>								
Incrementi per acquisizione	€ 2.749	€ -	€ -	€ -	€ -	€ -	€ -	€ 2.749
Contributi ricevuti	€ -	€ -	€ -	€ -	€ -	€ -	€ -	€ -
Riclassifiche (del valore di bilancio)	€ -	€ -	€ -	€ -	€ -	€ -	€ -	€ -
Decrementi per alienazioni e dismissioni (del valore di bilancio)	€ -	€ -	€ -	€ -	€ -	€ -	€ -	€ -
Rivalutazioni effettuate nell'esercizio	€ -	€ -	€ -	€ -	€ -	€ -	€ -	€ -
Ammortamento dell'esercizio	€ 759	€ -	€ -	€ 37	€ -	€ -	€ 991	€ 1.787
Svalutazioni effettuate nell'esercizio	€ -	€ -	€ -	€ -	€ -	€ -	€ -	€ -
Altre variazioni	€ -	€ -	€ -	€ -	€ -	€ -	€ -	€ -
<b>Totale variazioni</b>	<b>€ 1.990</b>	<b>€ -</b>	<b>€ -</b>	<b>-€ 37</b>	<b>€ -</b>	<b>€ -</b>	<b>-€ 991</b>	<b>€ 962</b>
<b>Valore di fine esercizio</b>								
<b>TOTALE RIVALUTAZIONI</b>	<b>€ 2.199</b>	<b>€ -</b>	<b>€ -</b>	<b>-€ 0</b>	<b>€ -</b>	<b>€ -</b>	<b>€ 2.240</b>	<b>€ 4.439</b>

**Immobilizzazioni materiali**

Contributi ricevuti	€ -	€ -	€ -	€ -	€ -	€ -	€ -
Rivalutazioni	€ -	€ -	€ -	€ -	€ -	€ -	€ -
Ammortamenti (Fondo ammortamento)	€ -	€ -	€ -	€ -	€ 1.461	€ -	€ 1.461
Svalutazioni	€ -	€ -	€ -	€ -	€ -	€ -	€ -
<b>Valore di bilancio al 31/12 esercizio precedente</b>	<b>€ -</b>	<b>€ -</b>	<b>€ -</b>	<b>€ -</b>	<b>€ 1.309</b>	<b>€ -</b>	<b>€ 1.309</b>
<b>Variazioni nell'esercizio</b>							
Incrementi per acquisizione	€ -	€ -	€ -	€ -	€ 146	€ -	€ 146
Contributi ricevuti	€ -	€ -	€ -	€ -	€ -	€ -	€ -
Riclassifiche (del valore di bilancio)	€ -	€ -	€ -	€ -	€ -	€ -	€ -
Decrementi per alienazioni e dismissioni (del valore di bilancio)	€ -	€ -	€ -	€ -	€ -	€ -	€ -
Rivalutazioni effettuate nell'esercizio	€ -	€ -	€ -	€ -	€ -	€ -	€ -
Ammortamento dell'esercizio	€ -	€ -	€ -	€ -	€ 700	€ -	€ 700
Svalutazioni effettuate nell'esercizio	€ -	€ -	€ -	€ -	€ -	€ -	€ -
Altre variazioni	€ -	€ -	€ -	€ -	€ -	€ -	€ -
<b>Totale variazioni</b>	<b>€ -</b>	<b>€ -</b>	<b>€ -</b>	<b>€ -</b>	<b>-€ 554</b>	<b>€ -</b>	<b>-€ 554</b>
<b>VALORE DI FINE ESERCIZIO</b>	<b>€ -</b>	<b>€ -</b>	<b>€ -</b>	<b>€ -</b>	<b>€ 755</b>	<b>€ -</b>	<b>€ 755</b>

### Immobilizzazioni finanziarie

Partecipazioni	Crediti	Altri titoli	TOTALE
€ -	€ -	€ 19.540	€ 19.540
€ -	€ -	€ 9.876	€ 9.876
€ -	€ -	€ 9.404	€ 9.404
€ -	€ -	€ -	€ -
€ -	€ -	€ -	€ -
€ -	€ -	€ 38.820	€ 38.820
€ -	€ -	€ -	€ -
€ -	€ -	€ -	€ -
€ -	€ -	€ -	€ -
€ -	€ -	€ -	€ -
€ -	€ -	€ -	€ -
€ -	€ -	€ -	€ -
€ -	€ -	€ -	€ -
€ -	€ -	€ -	€ -
€ -	€ -	€ -	€ -
€ -	€ -	€ 38.820	€ 38.820

5)

### COSTI DI IMPIANTO E DI AMPLIAMENTO

COSTI DI IMPIANTO E DI AMPLIAMENTO	Valore di INIZIO ESERCIZIO	INCREMENTI dell'esercizio	AMMORTAMENTI ed altri DECREMENTI dell'esercizio	Valore di FINE ESERCIZIO
Spese di costituzione	€ 209	€ -	€ 209	€ -
Spese modifica statuto	€ -	€ 2.749	€ 550	€ 2.199
	€ -	€ -	€ -	€ -
	€ -	€ -	€ -	€ -
	€ -	€ -	€ -	€ -
<b>TOTALE</b>	€ 209	€ 2.749	€ 759	€ 2.199
Ragioni della iscrizione: Verbale Consiglio e asseverazione adozione nuovo statuto				
Criteri di ammortamento: costo sostenuto				



COSTI DI SVILUPPO

<b>COSTI DI SVILUPPO</b>	<b>Valore di INIZIO ESERCIZIO</b>	<b>INCREMENTI dell'esercizio</b>	<b>AMMORTAMENTI ed altri DECREMENTI dell'esercizio</b>	<b>Valore di FINE ESERCIZIO</b>
	€ -	€ -	€ -	€ -
	€ -	€ -	€ -	€ -
	€ -	€ -	€ -	€ -
	€ -	€ -	€ -	€ -
	€ -	€ -	€ -	€ -
<b>TOTALE</b>	€ -	€ -	€ -	€ -
<b>Ragioni della iscrizione</b>				
<b>Criteri di ammortamento</b>				

6)

CREDITI DI DURATA RESIDUA SUPERIORE A 5 ANNI

<b>CREDITI</b>	<b>Di DURATA residua superiore a 5 ANNI</b>
verso imprese controllate	€ -
verso imprese collegate	€ -
verso altri enti del Terzo settore	€ -
verso altri	€ -
altri titoli	€ -
verso utenti e clienti	€ -
verso associati e fondatori	€ -
verso enti pubblici	€ -
verso soggetti privati per contributi	€ -
verso enti della stessa rete associativa	€ -
verso altri enti del Terzo settore	€ -
verso imprese controllate	€ -
verso imprese collegate	€ -
tributari	€ -
da 5 per mille	€ -
imposte anticipate	€ -
verso altri	€ -
<b>TOTALE</b>	€ -

DEBITI DI DURATA RESIDUA SUPERIORE A 5 ANNI  
DEBITI ASSISTITI DA GARANZIE REALI SU BENI SOCIALI

<b>DEBITI</b>	<b>Di DURATA residua superiore a 5 ANNI</b>	<b>Assistiti da GARANZIE REALI su beni sociali</b>
verso banche	€ -	€ -
verso altri finanziatori	€ -	€ -
verso associati e fondatori per finanziamenti	€ -	€ -
verso enti della stessa rete associativa	€ -	€ -
per erogazioni liberali condizionate	€ -	€ -
acconti	€ -	€ -
verso fornitori	€ -	€ -
verso imprese controllate e collegate	€ -	€ -
tributari	€ -	€ -
verso istituti di previdenza e di sicurezza sociale	€ -	€ -
verso dipendenti e collaboratori	€ -	€ -
altri	€ -	€ -
<b>TOTALE</b>	<b>€ -</b>	<b>€ -</b>

NATURA DELLE GARANZIE

Nessuna

7)

RATEI E RISCOINTI ATTIVI

<b>Movimenti RATEI E RISCOINTI ATTIVI</b>	<b>Valore di INIZIO ESERCIZIO</b>	<b>VARIAZIONE nell'esercizio</b>	<b>Valore di FINE ESERCIZIO</b>
Ratei attivi	€ 619	€ 235	€ 854
Risconti attivi	€ 12	€ 232	€ 243
<b>TOTALE</b>	<b>€ 631</b>	<b>€ 467</b>	<b>€ 1.097</b>

<b>Composizione RATEI ATTIVI</b>	<b>Importo</b>
Cedole interessi su titoli (BTP - CCT)	€ 448
Differenziale su acquisto titoli	€ 406
	€ -
	€ -
<b>TOTALE</b>	<b>€ 854</b>

<b>Composizione RISCONTI ATTIVI</b>	<b>Importo</b>
Assicurazione volontari	€ 12
Canone sito Internet	€ 231
	€ -
	€ -
<b>TOTALE</b>	<b>€ 243</b>

#### RATEI E RISCONTI PASSIVI

<b>Movimenti RATEI E RISCONTI PASSIVI</b>	<b>Valore di INIZIO ESERCIZIO</b>	<b>VARIAZIONE nell'esercizio</b>	<b>Valore di FINE ESERCIZIO</b>
Ratei passivi	€ -	€ -	€ -
Risconti passivi	€ -	€ -	€ -
<b>TOTALE</b>	<b>€ -</b>	<b>€ -</b>	<b>€ -</b>

<b>Composizione RATEI PASSIVI</b>	<b>Importo</b>
	€ -
	€ -
	€ -
	€ -
<b>TOTALE</b>	<b>€ -</b>

<b>Composizione RISCONTI PASSIVI</b>	<b>Importo</b>
	€ -
	€ -
	€ -
	€ -
<b>TOTALE</b>	<b>€ -</b>

#### ALTRI FONDI

<b>Composizione ALTRI FONDI</b>	<b>Importo</b>
Fondo spese future	€ 10.000
	€ -
	€ -
	€ -
<b>TOTALE</b>	<b>€ 10.000</b>

## 8)

## PATRIMONIO NETTO

Movimenti PATRIMONIO NETTO	Valore d'inizio esercizio	Incrementi	Decrementi	Valore di fine esercizio
FONDO DI DOTAZIONE DELL'ENTE	€ 40.000	€ -	€ -	€ 40.000
<b>PATRIMONIO VINCOLATO</b>				
Riserve statutarie	€ -	€ -	€ -	€ -
Riserve vincolate per decisione degli organi istituzionali	€ -	€ -	€ -	€ -
Riserve vincolate destinate da terzi	€ -	€ -	€ -	€ -
<b>Totale PATRIMONIO VINCOLATO</b>	<b>€ -</b>	<b>€ -</b>	<b>€ -</b>	<b>€ -</b>
<b>PATRIMONIO LIBERO</b>				
Riserve di utili o avanzi di gestione	€ 72.981	€ 15.596	€ 3.999	€ 84.578
Altre riserve	€ -	€ -	€ -	€ -
<b>Totale PATRIMONIO LIBERO</b>	<b>€ 72.981</b>	<b>€ 15.596</b>	<b>€ 3.999</b>	<b>€ 84.578</b>
AVANZO/DISAVANZO D'ESERCIZIO	€ 15.596	€ 43.944	€ 15.596	€ 43.944
<b>TOTALE PATRIMONIO NETTO</b>	<b>€ 128.577</b>	<b>€ 59.540</b>	<b>€ 19.595</b>	<b>€ 168.523</b>

Riserve statutarie	€ -			€ -
Riserve vincolate per decisione degli organi istituzionali	€ -			€ -
Riserve vincolate destinate da terzi	€ -			€ -
<b>Totale PATRIMONIO VINCOLATO</b>	<b>€ -</b>			<b>€ -</b>
<b>PATRIMONIO LIBERO</b>				
Riserve di utili o avanzi di gestione	€ 128.523			€ -
Altre riserve	€ -			€ -
<b>Totale PATRIMONIO LIBERO</b>	<b>€ 128.523</b>			<b>€ -</b>
<b>TOTALE</b>	<b>€ 168.523</b>			<b>€ -</b>

## 9)

INDICAZIONE DEGLI IMPEGNI DI SPESA O DI REINVESTIMENTO DI FONDI O CONTRIBUTI RICEVUTI CON FINALITÀ SPECIFICHE

Nessuno

## 10)

DESCRIZIONE DEI DEBITI PER EROGAZIONI LIBERALI CONDIZIONATE

## 11)

## ANALISI DELLE PRINCIPALI COMPONENTI DEL RENDICONTO GESTIONALE

<b>PROVENTI E RICAVI</b>	<b>Valore ESERCIZIO PRECEDENTE</b>	<b>VARIAZIONE (+/-)</b>	<b>Valore ESERCIZIO CORRENTE</b>
<b>Da attività di interesse generale</b>			
Compagnia di San Paolo	€ 35.000	€ 35.000	€ 70.000
Fondazione CRV	€ 30.000	€ -	€ 30.000
	€ -	€ -	€ -
	€ -	€ -	€ -
	€ -	€ -	€ -
	€ -	€ -	€ -
	€ -	€ -	€ -
	€ -	€ -	€ -
<b>Da attività diverse</b>			
	€ -	€ -	€ -
	€ -	€ -	€ -
	€ -	€ -	€ -
	€ -	€ -	€ -
<b>Da attività di raccolta fondi</b>			
Donazioni e liberalità	€ 16.799	€ 136.724	€ 153.523
	€ -	€ -	€ -
	€ -	€ -	€ -
	€ -	€ -	€ -
<b>Da attività finanziarie e patrimoniali</b>	€ -	€ -	€ -
Interessi attivi e cedole	€ 1.020	€ 146	€ 1.166
	€ -	€ -	€ -
<b>Di supporto generale</b>			
	€ -	€ -	€ -
	€ -	€ -	€ -
	€ -	€ -	€ -
	€ -	€ -	€ -
<b>Indicazione dei singoli elementi di ricavo di entità o incidenza eccezionali</b>			

<b>ONERI E COSTI</b>	<b>Valore ESERCIZIO PRECEDENTE</b>	<b>VARIAZIONE (+/-)</b>	<b>Valore ESERCIZIO CORRENTE</b>
<b>Da attività di interesse generale</b>			
	€ -	€ -	€ -
	€ -	€ -	€ -
	€ -	€ -	€ -
	€ -	€ -	€ -
	€ -	€ -	€ -
	€ -	€ -	€ -
	€ -	€ -	€ -
	€ -	€ -	€ -
<b>Da attività diverse</b>			
	€ -	€ -	€ -
	€ -	€ -	€ -
	€ -	€ -	€ -
	€ -	€ -	€ -
<b>Da attività di raccolta fondi</b>			
Costi diretti per progetti e attività istituzionali	€ 660	€ 151.863	€ 152.523
	€ -	€ -	€ -
	€ -	€ -	€ -
	€ -	€ -	€ -
<b>Da attività finanziarie e patrimoniali</b>	€ -	€ -	€ -
	€ -	€ -	€ -
	€ -	€ -	€ -
<b>Di supporto generale</b>			
Acquisti vari	€ 255	-€ 146	€ 110
Servizi	€ 37.611	-€ 1.211	€ 36.400
	€ -	€ -	€ -
	€ -	€ -	€ -
<b>Indicazione dei singoli elementi di costo di entità o incidenza eccezionali</b>			

**12)**

DESCRIZIONE DELLA NATURA DELLE EROGAZIONI LIBERALI RICEVUTE

Trattasi di liberalità giunte alla Fondazione sulla base di attività generale di promozione della cultura della sussidiarietà e della donazione facendo leva sul rapporto di prossimità e di presa di cura di una popolazione locale e del suo territorio di riferimento anche attraverso l'indicazione di possibili progetti realizzabili e che possono essere sostenuti economicamente da parte dei donatori.

**13)**

NUMERO MEDIO DEI DIPENDENTI, RIPARTITO PER CATEGORIA

<b>DIPENDENTI</b>	<b>NUMERO MEDIO</b>
Dirigenti	€ -
Impiegati	€ 1
Altro	€ -
<b>TOTALE</b>	€ 1

NUMERO DEI VOLONTARI ISCRITTI NEL REGISTRO DEI VOLONTARI DI CUI ALL'ART. 17, COMMA 1, CHE SVOLGONO LA LORO ATTIVITÀ IN MODO NON OCCASIONALE

Iscritti nel registro: 19; Volontari che svolgono attività in modo non occasionale; 9 consiglieri + 5 volontari

**14)**

COMPENSI ALL'ORGANO DI AMMINISTRAZIONE, ALL'ORGANO DI CONTROLLO E AL SOGGETTO INCARICATO DELLA REVISIONE LEGALE

<b>COMPENSI</b>	<b>Valore</b>
Amministratori	€ -
Sindaci	€ -
Revisori legali dei conti	€ -
<b>TOTALE</b>	€ -

**15)**

PROSPETTO IDENTIFICATIVO DEGLI ELEMENTI PATRIMONIALI E FINANZIARI E DELLE COMPONENTI ECONOMICHE INERENTI I PATRIMONI DESTINATI AD UNO SPECIFICO AFFARE DI CUI ALL'ART. 10 DEL D.LGS. N. 117/2017 E S.M.I.

Nessuno

**16)<sup>1</sup>**OPERAZIONI REALIZZATE CON PARTI CORRELATE<sup>2</sup>

<sup>1</sup> Per PARTI CORRELATE si intende: a) ogni persona o ente in grado di esercitare il controllo sull'ente. Il controllo si considera esercitato dal soggetto che detiene il potere di nominare o rimuovere la maggioranza degli amministratori o il cui consenso é necessario agli amministratori per assumere decisioni; b) ogni amministratore dell'ente; c) ogni società o ente che sia controllato dall'ente (ed ogni amministratore di tale società o ente). Per la nozione di controllo delle società si rinvia a quanto stabilito dall'art. 2359 del codice civile, mentre per la nozione di controllo di un ente si rinvia a quanto detto al punto precedente; d) ogni dipendente o volontario con responsabilità strategiche; e) ogni persona che è legata ad una persona la quale é parte correlata all'ente.

<sup>2</sup> E' necessario precisare anche ogni altra informazione necessaria per la comprensione del bilancio relativa a tali operazioni, qualora le stesse non siano state concluse a normali condizioni di mercato. Le informazioni relative alle singole operazioni possono essere aggregate secondo la loro natura, salvo quando la loro separata evidenziazione sia necessaria per comprendere gli effetti delle operazioni medesime sulla situazione patrimoniale e finanziaria e sul risultato economico dell'ente.

<b>PARTI CORRELATE</b>	<b>Natura del rapporto</b>	<b>Crediti</b>	<b>Debiti</b>	<b>Proventi e ricavi</b>	<b>Oneri e costi</b>
		€ -	€ -	€ -	€ -
		€ -	€ -	€ -	€ -
		€ -	€ -	€ -	€ -
		€ -	€ -	€ -	€ -

17)

PROPOSTA DI DESTINAZIONE DELL'AVANZO O DI COPERTURA DEL DISAVANZO

<b>Destinazione AVANZO Copertura DISAVANZO</b>	<b>Importo</b>
<b>Avanzo di gestione</b>	€ 43.944
	€ -
	€ -
	€ -
	€ -
<b>TOTALE</b>	€ 43.944
<b>Eventuali VINCOLI attribuiti all'utilizzo parziale o integrale dell'avanzo</b>	

18)

ILLUSTRAZIONE DELLA SITUAZIONE DELL'ENTE E DELL'ANDAMENTO DELLA GESTIONE<sup>3</sup>

La Fondazione ha una solida situazione economico-finanziaria con risorse rilevanti per il proprio ambito di competenza che corrisponde circa a 60mila abitanti. Si ritiene che l'andamento della gestione si confermerà anche nei prossimi esercizi.

19)

EVOLUZIONE PREVEDIBILE DELLA GESTIONE E PREVISIONI DI MANTENIMENTO DEGLI EQUILIBRI ECONOMICI E FINANZIARI

Sulla base delle attuali informazioni si ritiene che sia la gestione sia il mantenimento degli equilibri economico e finanziari rimangano costanti nel breve periodo.

<sup>3</sup> L'analisi è coerente con l'entità e la complessità dell'attività svolta e può contenere, nella misura necessaria alla comprensione della situazione dell'ente e dell'andamento e del risultato della sua gestione, indicatori finanziari e non finanziari, nonché una descrizione dei principali rischi e incertezze. L'analisi contiene, ove necessario per la comprensione dell'attività, un esame dei rapporti sinergici con altri enti e con la rete associativa di cui l'organizzazione fa parte.



## 20)

### INDICAZIONE DELLE MODALITÀ DI PERSEGUIMENTO DELLE FINALITÀ STATUTARIE, CON SPECIFICO RIFERIMENTO ALLE ATTIVITÀ DI INTERESSE GENERALE

Nel 2023, sulla base delle del ns statuto, abbiamo potenziato le raccolte e la propensione alla filantropia attraverso la promozione della progettazione condivisa e della cultura del dono, in stretto raccordo con i nostri fondi e con le reti territoriali.

Abbiamo strutturato un tavolo di progettazione condivisa per il sostegno e lo sviluppo della progettazione sociale in risposta ai bisogni sociali del territorio e partecipato attivamente ai tavoli di animazione territoriale Comunità Educante Valsesia per l'ambito educativo e formativo, con realizzazione della mappa del cambiamento e indicatori VIS comuni in ambito di formazione continua e Comitato Coabitare Valsesia per strutturare con gli attori locali risposte alle domande della comunità su social e cohousing e siamo coordinatori dell'area sociale a contrasto della dispersione scolastica per il PNRR Scuole con ente capofila IPSEOA Gattinara Varallo, partecipiamo al tavolo Salute ed Educazione, catalogo scuole unificato con ASL Vercelli. Attraverso i nostri fondi: abbiamo potenziato lo sportello friend e la scuola in valle per creare un coordinamento unitario che coinvolga tutti gli attori locali attivi sul socio assistenziale e dare risposte trasversale attraverso la creazione di modelli condivisi di operatività; sostenuto progetti dedicati alla disabilità (inclusione attraverso lo sport e benessere individuale delle persone con disabilità e sollievo alle famiglie); sostenuto casi diretti, in collaborazione con i servizi sociali e lo sportello friend, per avviare progetti personalizzati di crescita personale e di ricostruzione di percorsi di inclusione; sostenuto progetti scolastici per implementare l'offerta formativa e, in ambito superiore, per renderla più connessa al mercato del lavoro locale, altamente specializzato.

Promuoviamo la cultura della sostenibilità e dell'attenzione all'ambiente in tutte le nostre progettazioni e siamo partner del progetto Valsesia Green dell'Unione Montana.

Abbiamo collaborato a progetti culturali con partnership per eventi culturali ed artisti che sono strategici per la valle, contribuendo con le nostre capacità a rafforzare know how e capacity building per rafforzare la progettualità in ottica di medio e lungo periodo

Nel 2023 è accresciuto il nostro contributo tecnico e progettuale sul terzo settore e sul rafforzamento delle competenze di coprogettazione sociale a sostegno di altri enti ETS e in questa direzione abbiamo attivato uno sportello condiviso a sostegno del terzo settore e del volontariato con il CTV Bi-VC.

## 21)

### INFORMAZIONI E RIFERIMENTI IN ORDINE AL CONTRIBUTO CHE LE ATTIVITÀ DIVERSE FORNISCONO AL PERSEGUIMENTO DELLA MISSIONE DELL'ENTE E L'INDICAZIONE DEL CARATTERE SECONDARIO E STRUMENTALE DELLE STESSE

La Fondazione non ha svolto attività diverse.

## 22)

### PROSPETTO ILLUSTRATIVO DEI COSTI E DEI PROVENTI FIGURATIVI<sup>4</sup>

<sup>4</sup> Se riportati in calce al rendiconto gestionale.

<b>Componenti FIGURATIVE</b>	<b>Valore</b>
Costi figurativi relativi all'impiego di VOLONTARI iscritti nel Registro di cui al co. 1, art. 17 del D.Lgs. n. 117/2017 e s.m.i.	€ -
Erogazioni gratuite di DENARO e cessioni o erogazioni gratuite di BENI o SERVIZI, per il loro <i>valore normale</i>	€ -
Differenza tra il <i>valore normale</i> dei BENI o SERVIZI acquistati ai fini dello svolgimento dell'attività statutaria e il loro costo effettivo di acquisto	€ -

DESCRIZIONE DEI CRITERI UTILIZZATI PER LA VALORIZZAZIONE DEGLI ELEMENTI PRECEDENTI

**23)**

DIFFERENZA RETRIBUTIVA TRA LAVORATORI DIPENDENTI<sup>5</sup>

Informazione inserita nel bilancio sociale.

**24)**

DESCRIZIONE DELL'ATTIVITÀ DI RACCOLTA FONDI<sup>6</sup>

Quest'anno non abbiamo fatto raccolte fondi dirette con un progetto da noi guidato ma sostenuto ed implementato le raccolte fondi sui nostri fondi, sia potenziando sostegno attraverso i major donors sia attraverso i fondi destinati o altri fondi erogativi come Caritas Diocesi Novara a sostegno di progetti di altri fondi. Vi è stato un potenziamento raccolte su fondi erogativi (a sostegno di progetti strategici e di, attraverso il ns regolamento, sostegno di casi diretti).

<sup>5</sup> Ai fini della verifica del rispetto del RAPPORTO 1 a 8, di cui all'art. 16 del D.Lgs. n. 117/2017 e s.m.i., da calcolarsi sulla base della retribuzione annua lorda, ove tale informativa non sia già stata resa o debba essere inserita nel bilancio sociale dell'ente.

<sup>6</sup> Rendicontata nella Sezione C del Rendiconto Gestionale.

<b>RENDICONTO evento "n"</b>	
<b>ENTRATE specifiche</b>	
Donazioni libere	€ -
Entrate da cessione di beni di modico valore	€ -
Entrate da offerta di servizi di modico valore	€ -
<b>Totale</b>	€ -
<b>SPESE specifiche</b>	
ACQUISTI BENI DI MODICO VALORE	€ -
<b>SPESE ALLESTIMENTO EVENTO</b>	
noleggio stand	€ -
noleggio furgoni	€ -
spese per attrezzatura (sedie, gazebo, ...)	€ -
<b>Totale</b>	€ -
<b>SPESE PROMOZIONE EVENTO</b>	
volantini, stampe	€ -
spese di pubblicità (tv, radio..)	€ -
viaggi e trasferte	€ -
<b>Totale</b>	€ -
RIMBORSO SPESE VOLONTARI	€ -
<b>Totale</b>	€ -
<b>AVANZO/DISAVANZO</b>	€ -

<sup>7</sup> Dal quale devono risultare, anche a mezzo di una *relazione illustrativa*, in modo chiaro e trasparente, le entrate e le spese relative a ciascuna delle celebrazioni, ricorrenze o campagne di sensibilizzazione effettuate occasionalmente di cui alla lett. a), co. 4, art. 79, del D.Lgs. n. 117/2017 e s.m.i..

<b>RELAZIONE ILLUSTRATIVA evento "n"</b>	
<b>• Descrizione dell'iniziativa/manifestazione pubblica</b>	
L'Ente	, in data xx/xx/xxxx ha posto in essere un'iniziativa/manifestazione
denominata	, al fine di raccogliere fondi da destinare:
<b>• Modalità di raccolta fondi (ENTRATE)</b>	
Sono stati raccolti fondi per la manifestazione "	
L'importo totale dei fondi raccolti ammonta ad euro	( totale entrate)
Le donazioni libere si riferiscono ai contributi e donazioni su c/c bancario - postale ottenuti da	
società ed enti privati/ pubblici per un totale di euro	
Le entrate relative alla manifestazione si riferiscono invece ai fondi raccolti durante le giornate di	
sensibilizzazione da parte dei nostri volontari, in particolare:	
nella prima giornata sono stati raccolti fondi per euro	
nella seconda giornata sono stati raccolti fondi per euro	
<b>• Spese relative alla manifestazione (USCITE)</b>	
Per la raccolta fondi sono state sostenute spese relative all'acquisto di beni ( <i>n.dei beni, qualità, prezzo unitario</i> )	
Le altre spese sono relative a: ( <i>dettaglio spese e relativo importo</i> )	
I fondi raccolti al netto del totale delle spese sostenute sono pari ad euro	
che verranno destinati per euro a ( <i>descrizione dettagliata della destinazione del margine realizzato</i> )	

## Relazione Revisore Unico dei Conti

---

Fondazione VALSESIA Ente Filantropico del Terzo Settore  
Sede legale in Borgosesia - Via Sesone 10, Codice fiscale: 91020150024  
Fondo patrimoniale €. 40.000,00

\*\*\*

### RELAZIONE DEL REVISORE UNICO AL CONSIGLIO DI AMMINISTRAZIONE

Signori Consiglieri,

Nel corso dell'esercizio chiuso il 31 dicembre 2023 la mia attività è stata ispirata alle disposizioni di legge e alle Norme di comportamento del collegio sindacale.

Essendo incaricato anche della Revisione legale dei conti Vi riferisco anche ai sensi dell'art. 14 del D. Lgs. 39/2010.

### ATTIVITA' DI REVISIONE LEGALE

Vi informo che:

- ho provveduto, nel corso dell'esercizio, a verificare la regolare tenuta della contabilità sociale e la corretta rilevazione nelle scritture contabili dei fatti di gestione;
- ho verificato il progetto di bilancio d'esercizio della società redatto e trasmessomi.

In conformità con le previsioni di cui all'art. 14 del D. Lgs. 39/2010, segnalo quanto segue.

a) Bilancio sottoposto a revisione

b)

Ho svolto la revisione legale del bilancio d'esercizio della fondazione chiuso al 31/12/2023. La responsabilità della redazione del bilancio compete all'amministratore della società. E' mia la responsabilità del giudizio professionale espresso sul bilancio e basato sulla revisione legale.

Nella redazione del bilancio sottoposto a revisione gli Amministratori si sono attenuti alle linee guida ed agli schemi contenuti nell'Atto di Indirizzo dell'11 febbraio 2009, pubblicato dall'Agenzia per le Onlus e relativo agli Enti non Lucrativi, di cui al Libro 1 del Codice Civile, ora integrati con le norme specifiche per gli ETS.

Dall'esame dei documenti ricevuti si evidenzia che gli amministratori, nella redazione del bilancio, non hanno fatto ricorso alla deroga alle norme di legge prevista dagli art. 2423, comma 4, del Codice Civile.

Nell'esercizio chiuso al 31 dicembre 2023 la fondazione ha conseguito un avanzo di esercizio pari ad euro 43.944,23. Tale risultato scaturisce dalla contabilizzazione dei contributi e delle liberalità ricevuti per la gestione istituzionale e per le erogazioni direttamente effettuate dall'Ente stesso, dedotti i costi inerenti alle attività svolte. I fondi di raccolta il cui utilizzo non è determinato direttamente dalla Fondazione ed i relativi importi utilizzati, sono stati contabilizzati tra i debiti del patrimonio netto ed evidenziati in apposito prospetto. Al fine di una maggior chiarezza di informativa, gli Amministratori hanno provveduto a riclassificare la voce "altre riserve per fondi erogativi", dal Patrimonio Netto alla voce "Fondi Per Attività Istituzionali".

Il bilancio in sintesi riporta i seguenti dati:

Il bilancio in sintesi riporta i seguenti dati:

Descrizione	Esercizio 2022	Esercizio 2023
B) Immobilizzazioni	43.605,73	44.014,36
C) Attivo circolante	761.163,68	674.724,34
D) Ratei e risconti	630,88	1.097,30
<b>TOTALE ATTIVO</b>	<b>805.400,29</b>	<b>719.836,00</b>
A) Patrimonio netto - totale:	128.577,36	168.522,54
di cui Fondo di dotazione	40.000,00	40.000,00
Avanzo di gestione anni precedenti	72.981,12	84.578,31
Avanzo di gestione dell'esercizio	15.596,24	43.944,23
B) Altre riserve per fondi erogativi	17.409,61	37.571,61
C) TFR	408,08	1.300,43
D) Accantonamenti per rischi ed oneri	10.000,00	10.000,00
E) Debiti (compresi i fondi di raccolta)	649.005,24	502.441,42
F) Ratei e risconti	0,00	0,00
<b>TOTALE PASSIVO</b>	<b>805.400,29</b>	<b>719.836,00</b>
Descrizione		
Ricavi	82.819,24	254.688,65
Altri proventi	0,00	0,00
Costi diretti per progetti ed attività istituzionali	-660,00	-152.522,89
Acquisti vari	-255,40	-109,81
Costi per servizi	-37.611,03	-36.399,72
Costi per godimento beni di terzi	0,00	0,00
Costo del personale	-16.489,36	-18.967,41
Ammortamenti, svalutazioni ed altri accantonamenti	-11.809,07	-2.486,97
Altri oneri di gestione	-214,97	-36,71
<b>RISULTATO OPERATIVO</b>	<b>15.779,41</b>	<b>44.165,14</b>
Proventi e oneri finanziari e rettif. di valore di attività finanziarie	-0,17	-1,91
<b>RISULTATO ORDINARIO</b>	<b>15.779,24</b>	<b>44.163,23</b>
Proventi ed oneri straordinari	0,00	0,00
<b>RISULTATO PRIMA DELLE IMPOSTE</b>	<b>15.779,24</b>	<b>44.163,23</b>
Imposte sul reddito	-183,00	-219,00
<b>Avanzo(Disavanzo) di gestione</b>	<b>15.596,24</b>	<b>43.944,23</b>

b) Portata della revisione e principi di revisione osservati

Il mio esame è stato condotto secondo i principi di revisione. In conformità ai predetti principi la revisione è stata pianificata e svolta al fine di acquisire ogni elemento necessario per accertare se il bilancio d'esercizio sia viziato da errori significativi e se risulti, nel suo complesso, attendibile.

Il procedimento di revisione comprende l'esame, sulla base di verifiche a campione, degli elementi probativi a supporto dei saldi e delle informazioni contenuti nel bilancio, nonché la

valutazione dell'adeguatezza e della correttezza dei criteri contabili utilizzati e della ragionevolezza delle stime effettuate dall'amministratore.

Ritengo che il lavoro svolto fornisca una ragionevole base per l'espressione del mio giudizio professionale.

#### c) Giudizio sul bilancio

A mio giudizio, il bilancio d'esercizio della Fondazione VALSESIA Ente Filantropico del Terzo Settore chiuso al 31 dicembre 2023 è conforme alle norme che ne disciplinano i criteri di redazione; esso pertanto è redatto con chiarezza e rappresenta in modo veritiero e corretto la situazione patrimoniale e finanziaria e il risultato economico della società.

#### d) Richiami di informativa

Non risultano necessari richiami di informativa al bilancio per l'esercizio 2023.

##### Attività di vigilanza

Ho vigilato sull'osservanza della legge e dello statuto e sul rispetto dei principi di corretta amministrazione.

Ho partecipato alle riunioni del Consiglio di Amministrazione, in relazione alle quali, sulla base delle informazioni disponibili, non ho rilevato violazioni della legge e dello statuto, né dei regolamenti che ne disciplinano il funzionamento.

Ho acquisito dal Presidente e dall'Organo Amministrativo, durante le riunioni svolte informazioni sul generale andamento della gestione e sulla sua prevedibile evoluzione, nonché sulle operazioni di maggiore rilievo, per le loro dimensioni o caratteristiche, effettuate e, in base alle informazioni acquisite, non ho osservazioni particolari da riferire.

Ho acquisito conoscenza e vigilato, per quanto di mia competenza, sull'adeguatezza e sul funzionamento dell'assetto organizzativo della fondazione, anche tramite la raccolta di informazioni dai responsabili delle funzioni e a tale riguardo non ho osservazioni particolari da riferire.

Ho acquisito conoscenza e vigilato, per quanto di mia competenza, sull'adeguatezza e sul funzionamento del sistema amministrativo-contabile, nonché sull'affidabilità di quest'ultimo a rappresentare correttamente i fatti di gestione, mediante l'ottenimento di informazioni dal responsabile delle funzioni.

Non sono pervenute denunce ex art. 2408 c.c. Nel corso dell'esercizio non sono stati rilasciati dal revisore unico pareri previsti dalla legge.

Nel corso dell'attività di vigilanza, come sopra descritta, non sono emersi altri fatti significativi tali da richiederne la menzione nella presente relazione.

##### Bilancio d'esercizio

Ho esaminato il progetto di bilancio d'esercizio chiuso al 31/12/2023 che è stato messo a disposizione nei termini di cui all'art 2429 c.c., in merito al quale riferisco quanto segue.

Ho vigilato sull'impostazione generale data allo stesso, sulla sua generale conformità alla legge per quel che riguarda la sua formazione e struttura e a tale riguardo non ho osservazioni particolari da riferire.

Ho verificato l'osservanza delle norme di legge inerenti alla predisposizione del rendiconto gestionale e a tale riguardo non ho osservazioni particolari da riferire.

Per quanto a m i a conoscenza, gli amministratori, nella redazione del bilancio, non hanno derogato alle norme di legge ai sensi dell'art. 2423, comma quattro, c.c.

□ Conclusioni

il Revisore Unico propone di approvare il bilancio d'esercizio, demandando al Consiglio di Amministrazione la destinazione dell'avanzo di gestione.

Borgosesia, 10 aprile 2024.

Il Revisore Unico

  
(Rag. Paolo Corano)





**FV**

**FONDAZIONE VALSESIA**

—Ente Filantropico ETS—

il valore delle persone